

adur



LEADER
Desarrollo liderado por
las comunidades locales



Cofinanciado por
la Unión Europea



Mcrit
Multicriteria Planning

AGENDA DE DESARROLLO URBANO Y RURAL CASTILLA-LA MANCHA



Agenda de Desarrollo Urbano y Rural Asociación de Desarrollo Tierras de Libertad

Análisis y Diagnóstico



Contenido

Introducción y metodología	8
Marco estratégico	10
Fuentes consultadas para análisis y seguimiento.....	16

Eje Territorio

Situación de partida. Análisis y caracterización	19
Territorio y extensión.....	21
Población.....	22
Estructura urbana del territorio.....	24
Estructura Territorial. Conectividad Vial.....	29
Estructura Territorial. Conectividad Ferroviaria.....	33
Servicios de autobús.....	35
Usos del suelo	36
Consumo de suelo	36
Paisaje y Áreas Protegidas	37
ANÁLISIS DAFO	46

Eje Resiliencia y Sostenibilidad

Modificación del Clima	52
------------------------------	----

Amenazas climáticas	56
Recursos naturales.....	61
Energías renovables.....	63
ANÁLISIS DAFO	66

Eje Cohesión Social y Calidad de Vida

Equipamientos y servicios públicos	70
Servicios de telecomunicación	77
Vivienda	79
Fenómenos de despoblación y envejecimiento.....	84
ANÁLISIS DAFO	91

Eje Promoción Económica e Innovación.....

Sectores de la economía.....	95
Renta y empleo.....	97
Industria agroalimentaria.....	100
Turismo	101
Emprendedurismo	117
ANÁLISIS DAFO	118

Eje Gobernanza.....

121

Administración y gobernanza..... 122

Análisis planeamiento vigente..... 124

Alineación con programas y estrategias..... 126

Programas de inversión previstos.....127

ANÁLISIS DAFO 129

Indicadores estratégicos 131

Resultados del Proceso Participativo..... 138

 Conclusiones del análisis estratégico participado para la Estrategia de Desarrollo Local del GDR Tierras de Libertad ..139

 Proceso participativo para la ADUR de Tierras de Libertad... 142

 Resultados de la encuesta poblacional de percepción 142

 Entrevistas a expertos y representantes sectoriales.....147

 Encuentro alcaldes de Tierras de Libertad..... 150

Conclusiones..... 153

Síntesis de Tendencias y Objetivos de la ADUR..... 154

Conclusiones 161

5 fracasos significativos..... 164

Bibliografía.....

.....158

Anexo 1. Síntesis de la revisión de Planes y Estudios

Anexo 2. Entrevistas a expertos y representantes sectoriales

Anexo 3. Encuentro Alcaldes

Anexo 4. Encuesta en línea

Anexo 5. Cartografía

Índice de Figuras

Figura 1. *Ámbito de estudio asociación Tierras de Libertad en provincias de Castilla-La Mancha. Fuente: Elaboración propia* 19

Figura 2. *Contexto. Municipios del ámbito de Tierras de Libertad. Fuente: Elaboración propia* 20

Figura 3. *Estructura territorial del ámbito Campo de Calatrava y Campo de Montiel. Fuente: Elaboración propia* 22

Figura 4. *Población 2024: distribución del número de habitantes por municipios de Tierras de Libertad. Fuente: Elaboración propia.* Figura 5. *Densidad de población 2024: porcentaje de hab/km² en los municipios de Tierras de Libertad. Fuente: Elaboración propia*..... 27

Figura 6. *Vialidad estructurante del ámbito en vías de alta y media capacidad. Fuente. IGN-RT.* 30

Figura 7. *Vialidad interna dentro del ámbito. Fuente. IGN-RT.* 30

Figura 8. *Proyecto de autovía CM-45 “IV Centenario”. Fuente. IGN-RT.* 31

Figura 9. *Red de carreteras. Fuente: Elaboración propia*..... 32

Figura 10. *Conectividad ferroviaria regional. Fuente: IGN-RT* 33

Figura 11. *Planificación ferroviaria vigente, prevé una LAV Madrid Jaén por el Campo de Calatrava. Fuente: PITVI 2012-2024. Ministerio de Transportes y Movilidad Sostenible*..... 34

Figura 12. *Información del Transporte Sensible a la Demanda Campo de Montiel y enlace con Valdepeñas. Fuente: Tomado del Ayuntamiento de Villanueva de la Fuente* 35

Figura 13. *Estructura del poblamiento en el ámbito. Fuente: Mapas usos del suelo. CLC Corine Copernicus, explotado por HEU Rustik 2024*37

Figura 14. *Paisaje territorial, Comarca Campo de Montiel. Fuente: Elaboración propia, visitas en terreno 2025*..... 38

Figura 15. *Espacios incluidos en la Red Natura 2000. Fuente: Elaboración propia* 41

Figura 16. *Áreas de interés para conservación y para la restauración de la infraestructura verde. Fuente: Estrategia regional de infraestructura verde, conectividad y restauración ecológica de Castilla-la Mancha.* 44

Figura 17. *Áreas de interés para conservación y para la restauración de la biodiversidad. Fuente: Estrategia regional de infraestructura verde, conectividad y restauración ecológica de Castilla-la Mancha* 45

Figura 18. *Temperatura promedio/h en los municipios de Tierras de Libertad en un año. Fuente: Visor climático Weather Spark.* 52

Figura 19. *Sensibilidad al riesgo por calor de las provincias Europeas (NUTS3). Fuente: Programa de Estudios ESPON 2022*..... 53

Figura 20. *Temperatura máxima (media anual). Mapa de los municipios de la Asociación de Tierras de Libertad (Futuro lejano, 2071-2100, SSP5-8.5). Fuente: AdapteCCa, MITERD* 54

Figura 21. *Número de días de lluvia en un año. Mapa de los municipios de la Asociación de Tierras de Libertad (Futuro medio, 2041-2070, SSP5-8.5). Fuente: AdapteCCa, MITERD* 55

Figura 22. *Irradiación solar en el territorio de Tierras de Libertad. Fuente: Acceso a Datos de Radiación Solar de España (ADRASE), CIEMAT.* 56

Figura 23. *Vulnerabilidad del sector primario frente a la sequía de las provincias Europeas (NUTS3). Fuente: Programa de Estudios ESPON 2022*..57

Figura 24. *Frecuencia de incendios forestales para el período 2006-2015 en los municipios de Tierras de Libertad. Fuente: Visor del Banco de Datos de la Naturaleza del MITECO.*57

Figura 25. *Mapa de riesgo por inundación en la cuenca del Guadiana. Fuente: Ministerio para la Transición Ecológica, 2020* 58

Figura 26. *Mapa de peligrosidad por inundación en Valdepeñas (T=500). Fuente: Ministerio para la Transición Ecológica, 2020* 59

Figura 27. *Inundación histórica en Valdepeñas, 1979. Fuente: Imagen de archivo de la riada acaecida el 1 de julio de 1979.* 59

Figura 28. *Mapa de vulnerabilidad agregada por peligros climáticos. Fuente: Programa de Estudios ESPON 2016*..... 60

Figura 29. Mapa de capacidad adaptativa frente al cambio climático. Fuente: Programa de Estudios ESPON 2022..... 61

Figura 30. Mapa de la hidrografía y cuencas hidrográficas. Fuente: Elaboración propia 62

Figura 31. Depuradoras de aguas residuales en Tierras de Libertad (2023). Fuente: Sistema de Información de Redes de seguimiento del estado e información hidrológica, MITECO. 63

Figura 32. Instalaciones fotovoltaicas (2025) en los municipios de Tierras de Libertad. Fuente: Mapa Instalaciones Fovoltaicas del Sistema de Información del Operador del Sistema (e-sios) de la Red Eléctrica Española (REE) 64

Figura 33. Instalaciones eólicas (2025) en los municipios de Tierras de Libertad. Fuente: Mapa Instalaciones eólicas por municipio, e-sios, REE. 65

Figura 34. Instalaciones de cogeneración, residuos y biomasa/biogás (2025) en los municipios de Tierras de Libertad. Fuente: Mapa Instalaciones eólicas por municipio, e-sios, REE..... 65

Figura 35. Número de establecimientos Sanitarios en el ámbito. Fuente: Elaboración propia71

Figura 36. Concentración centros educativos por municipio. Fuente: Elaboración propia 75

Figura 37. Cobertura móvil Movistar, Vodafone y Orange respectivamente de arriba abajo. Fuente: Mapa de Cobertura 3G, 4G y 5G de España. Nperf.com 78

Figura 38. Viviendas y parcelas en venta. Fuente: Elaboración propia, visita 202579

Figura 39. Mapa de la distribución de viviendas por municipio. Fuente: Elaboración propia 80

Figura 40. Aumento del precio de la vivienda de alquiler. Variación acumulada desde 2015 a 2023. España arriba y Campo de Montiel / Campo de Calatrava abajo. Fuente: Instituto Nacional de Estadística 81

Figura 41. Precios de Compraventa de vivienda (€/m2) (ARRIBA) y de Alquiler (ABAJO) en base a anuncios en portales inmobiliarios entre marzo 2024 y marzo 2025. Fuente: MCRIT para ESPON HOUSE4ALL 2025 82

Figura 42. Porcentaje de viviendas en edificios en estado malo y deficiente (2011- arriba)- (2001 - abajo). Fuente: Atlas de Vulnerabilidad Urbana. MITMA. 83

Figura 43. Clasificación zonas según Ley 2/2021 de Medidas frente a la despoblación de Castilla-La Mancha. Fuente: Elaboración propia, en base a datos de la Estrategia de Despoblación 86

Figura 44. Envejecimiento: % población >65 años en el ámbito, en el contexto regional. Fuente: INE 2022 88

Figura 45. Renta familiar: Renta media por hogar en euros. Fuente: Atlas de Distribución de Renta por Hogares (INE) 2022 98

Figura 46. Estructura de la población desempleada por rango de edad y por género. Fuente: Estrategia de Desarrollo Local 2023-2027. Asociación de Desarrollo del Campo de Montiel y Campo de Calatrava “Tierras de Libertad”. 98

Figura 47. Oferta turística de alojamiento. Booking. Fuente: Booking 2025.104

Figura 48. Mapa de intensidad de movilidad de personas en el ámbito. Tierras de Libertad en el contexto manchego. Fuente: Strava Global Atlas 2024 109

Figura 49. Evaluación actividades recreativas y ecoturismo. Fuente: Estrategia regional de infraestructura verde, conectividad y restauración ecológica de Castilla-la Mancha 110

Figura 50. Servicio de actividades recreativas y ecoturismo. Fuente: Estrategia regional de infraestructura verde, conectividad y restauración ecológica de Castilla-la Mancha 111

Figura 51. Fiestas y tradiciones en la comarca. “De fiesta en fiesta, Campo de Montiel”. Fuente: Elaboración propia, tomada del ayuntamiento de Villanueva de la Fuente 115

Figura 52. Proyecto INTERREG SUDOE HITTS con participación del Campo de Montiel. Fuente: Proyecto HITTS 116

Figura 53. Áreas ITI en Castilla La-Mancha. Fuente: Experience Arcgis, 2025 127

Figura 54. Matriz de debilidades y oportunidades en el territorio. Fuente: Elaboración propia151

Figura 55. Sesión con alcaldes. Identificación debilidades y fortalezas. Fuente: Elaboración propia, jornada 23 de marzo de 2025.....152

Índice de Tablas

Tabla 1. Documentos estratégicos alineados con los OE de la AUE y los ODS. Fuente: Elaboración propia 14

Tabla 2. Revisión literatura, levantamiento de documentación base. Fuente: Elaboración propia17

Tabla 3. Población, superficie y densidad Tierras de Libertad. Fuente: Elaboración propia. Datos tomados de INE 2024..... 22

Tabla 4. Superficie, población y densidad de los municipios de las comarcas. Fuente: Elaboración propia. Datos tomados de INE 2024..... 23

Tabla 5. Distancia de los municipios a Ciudad Real. Fuente: Elaboración propia 30

Tabla 6. Distribución general de la superficie agrícola utilizada (SAU) por tipo de cultivo. Fuente: Elaboración propia a través de datos del Censo Agrario de 2020 36

Tabla 7. Equipamientos de carácter sanitario. Fuente: Elaboración propia..... 70

Tabla 8. Equipamientos educativos. Fuente: Ministerio de Educación, Formación Profesional y Deportes 2024 72

Tabla 9. Inventario servicios: bares, cafeterías, restaurantes, panaderías, supermercados y alimentación por municipios. Fuente: Elaboración propia ..77

Tabla 10. Evolución de la población: % de pérdida o ganancia de población por municipios de la comarca Tierras de Libertad en el periodo de 1960- 2024. Fuente: Elaboración propia a través de datos del INE. 84

Tabla 11. Índices de envejecimiento, senectud, dependencia total, dependencia infantil y dependencia de mayores. Fuente: Datos Descriptivos de la Agenda Urbana Española87

Tabla 12. Distribución población por municipios por sexo y grupo de edad. Fuente: Elaboración propia. Datos INE..... 89

Tabla 13. Porcentaje trabajadores y establecimientos en los diferentes sectores económicos. Fuente: Datos Descriptivos de la Agenda Urbana Española.....96

Tabla 14. Indicadores de renta media y mediana en euros. Fuente: Instituto Nacional de Estadística (INE), 2022..... 97

Tabla 15. Instrumentos de planeamiento urbanístico vigente Tierras de Libertad. Fuente: Elaboración propia a partir de mapa planeamiento municipal Castilla-La Mancha (2017)124

Tabla 16. Herramientas y métodos utilizados. Fuente: Elaboración propia, base datos proceso participativo Estrategia Desarrollo Local..... 139

Tabla 17. Retos estructurales de participación en el territorio. Fuente: Elaboración propia, base proceso participativo Estrategia Desarrollo Local 140

Tabla 18. Guion utilizado en las entrevistas con expertos y representantes sectoriales. Fuente: Elaboración propia..... 147

Tabla 19. Agentes entrevistas realizadas. Fuente: Elaboración propia.....148

Tabla 20. Información sobre el encuentro con alcaldes. Fuente: Elaboración propia150

Índice de Gráficos

Gráfico 1. Población del área de estudio según lugar de nacimiento, 2022. Fuente: Elaboración propia. Datos tomados de INE. 24

Gráfico 2. Temperatura máxima (media anual). Previsión de la evolución 2015-2100 de la de los municipios de la Asociación de Tierras de Libertad. Fuente: AdapteCCa, MITERD 54

Gráfico 3. Número de días de lluvia en un año. Previsión de la evolución 2015-2100 en los municipios de la Asociación de Tierras de Libertad. Fuente: AdapteCCa, MITERD 55

Gráfico 4. Viviendas principales y no principales en las Tierras de Libertad. Fuente: Tierras de Libertad, 202479

Gráfico 5. Evolución demográfica en el área de estudio. 1998 – 2024. Fuente: Elaboración propia a través de datos del INE. 85

Gráfico 6. Pirámide de población del área de estudio, 2022. Fuente: Elaboración propia con datos de INE. 88

Gráfico 7. Evolución demográfica del área de estudio con los valores de proyección de la provincia de Ciudad Real, 2024-2039. Fuente: INE 90

Gráfico 8. Nivel de especialización por sector (en términos de empleo). Fuente: Estrategia de la Inversión Territorial Integrada (ITI), 2020- 2024.....97

Gráfico 9. Parados registrados 2006 – 2024. Fuente: Asociación Tierras de Libertad 2024 99

Gráfico 10. Parados registrados por sexo (arriba). Parados por grupo de edad (abajo). Fuente: Asociación Tierras de Libertad 2024 99

Gráfico 12. Contratos registrados Tierras de Libertad. Fuente: Servicio Público de Empleo Estatal (SEPE), Tierras de Libertad 2024..... 100

Gráfico 13. Contratación por sexo y por sector de actividad. Fuente: Servicio Público de Empleo Estatal (SEPE), Tierras de Libertad 2024..... 100

Gráfico 14. Turismo por cada 1.000 habitantes periodo anual. Fuente: Tierras de Libertad a partir de Dirección General de Carreteras y del INE.....101

Gráfico 15. Visitantes por municipio en Abril 2025 y en Agosto 2024. Fuente: INE Estadísticas Experimentales, abril 2025102

Gráfico 16. Visitantes mensuales entre Julio de 2019 y Abril de 2025, en municipios seleccionados del Campo de Montiel y Campo de Calatrava. Fuente: INE Estadísticas Experimentales, abril 2025103

Gráfico 17. Porcentaje de edad y género de participantes encuesta. Fuente: Elaboración propia 143

Gráfico 18. Percepción general sobre la comarca. Fuente: Elaboración propia144

Gráfico 19. Valoración relevancia y probabilidad de acciones en el territorio. Fuente: Elaboración propia145

Gráfico 20. Resultados preguntas percepción general del territorio. Fuente: Elaboración propia 146

Gráfico 21. Qué gusta y qué no de la comarca Fuente: Elaboración propia.... 146

Introducción y metodología

La Junta de Comunidades de Castilla-La Mancha y RECAMDER, desarrollan en colaboración el proceso de elaboración e implementación de Agendas de Desarrollo Rural y Urbano en cinco ámbitos del territorio regional. Las ADUR se configurarán como instrumentos de desarrollo y plasmación de políticas de desarrollo rural y lucha contra la despoblación.

El presente documento, como primera aproximación al territorio en el marco de las ADUR, tiene como objetivo proporcionar un análisis y diagnóstico detallado del ámbito comprendido por la Asociación de Desarrollo de Tierras de Libertad, ubicada en la Comunidad Autónoma de Castilla-La Mancha. Este ámbito territorial, compuesto por 20 municipios entre las comarcas de Campo de Montiel y Campo de Calatrava, en el suroeste de la provincia de Ciudad Real, abarca una superficie de 3.510 km² y cuenta con una población de 58.048 habitantes (2024).

El Campo de Montiel y el Campo de Calatrava conforman dos comarcas históricas con características geográficas y socioeconómicas diferenciadas. Mientras que el Campo de Montiel representa un 65% del territorio, con una economía fuertemente ligada a la agricultura de secano y la ganadería, el Campo de Calatrava concentra el 62% de la población, destacándose por su estructura productiva más diversificada y su cercanía a nodos urbanos de mayor actividad económica.

En esta primera fase se obtienen datos descriptivos del territorio (población, estructura de edad, actividades económicas, factores ambientales, indicadores sociales...), que facilitan una aproximación a la situación actual de los municipios y facilitan la definición de las prioridades y objetivos urbanos sobre los que se deberá trabajar en el desarrollo de la ADUR. En segundo lugar, se realiza un levantamiento y análisis de planes y proyectos vigentes. Analizando el planeamiento urbanístico y la Estrategia frente a la Despoblación, y los proyectos o estudios que afectan a las comarcas. Se identifican las estrategias en curso, los puntos de conflicto y déficits existentes, así como el alineamiento del planeamiento urbanístico general con el planeamiento territorial.

En la misma línea, las actividades de análisis y diagnóstico se realizan de manera participada mediante entrevistas a distintos embajadores del territorio, sesiones participativas de discusión con representantes locales y actores con amplias perspectivas sobre el estado actual y la visión del territorio, y una encuesta general a la población sobre la percepción de Tierras de Libertad.

De esta manera, el documento parte de la revisión del planeamiento en el territorio en término de documentos e instrumentos vigentes para construir un marco estratégico base alineado con los Objetivos de Desarrollo Sostenible (ODS). Para estructurarse en concordancia con los cinco ejes de la Agenda Urbana Española alineando los 10 Objetivos Estratégicos de la Agenda Urbana Española (AUE) con los ámbitos de actuación de la Estrategia Regional frente a la Despoblación de Castilla-La Mancha (ERD) y los ejes estratégicos de la Estrategia de Desarrollo Local Participativo (EDLP) de la

Asociación Tierras de Libertad. Esta metodología busca destacar las sinergias y enfoques comunes entre las tres estrategias, enfocadas en el desarrollo sostenible y la revitalización del medio rural.

Cada línea temática se construye en base a la documentación existente, los datos estadísticos revisados y las conversaciones con agentes locales del territorio; presentando un DAFO correspondiente a los OE de la AUE. Estos ejes del análisis y diagnóstico abordan los aspectos clave del territorio, incluyendo su evolución demográfica, usos del suelo, identificación de los principales equipamientos y servicios, análisis de los sectores económicos y las dinámicas turísticas, análisis sociales y de vivienda, infraestructuras de transporte y la visión del planeamiento vigente, además del análisis del proceso participativo llevado a cabo por el GDR para su Estrategia de Desarrollo Local y la estrategia propuesta desde este trabajo para el desarrollo de la ADUR. Se concluye el documento con la visión territorial de todo el ámbito a partir de los resultados y resultados obtenidos buscando dar apoyo a las siguientes fases de acción.

A lo largo de todo el documento se presentan datos actualizados que permiten comprender los desafíos y oportunidades que enfrenta el territorio, así como las estrategias necesarias para fomentar su desarrollo sostenible.

En un contexto marcado por el reto de la despoblación y la necesidad de fortalecer la economía rural, este análisis y diagnóstico para Tierras de Libertad busca proporcionar una base para la definición del Plan de Acción posterior y la toma de decisiones junto a la

implementación de políticas que garanticen la resiliencia territorial y la mejora de la calidad de vida de sus habitantes. Incluyendo un sistema de seguimiento y evaluación para el desarrollo completo de este Plan.



Marco estratégico

Agenda 2030 para el Desarrollo Sostenible y la Agenda Urbana Española. Aprobada por la ONU para el Desarrollo Sostenible cuenta con 17 Objetivos de Desarrollo Sostenible (ODS), y representan el primer paso hacia la concertación de intereses y proyectos que se pretende en Asociación de Desarrollo Rural Campo de Montiel y Campo de Calatrava.

A escala nacional representan el primer paso hacia la concertación de intereses y proyectos que se pretende en Asociación de Tierras de Libertad, debido a que buscan sentar las bases del desarrollo sostenible al que definen como “el desarrollo capaz de satisfacer las necesidades del presente sin comprometer la capacidad de las futuras generaciones para satisfacer sus propias necesidades”.

La **Agenda Urbana Española** se concibe como un documento estratégico que establece un modelo urbano deseable en continuidad con la visión estratégica de Agenda 2030, y sobre el marco de la ODS 11 (alineándose a la vez con aquellos otros ODS que guardan relación con la ciudad). Tanto la Agenda 2030 de la ONU como los objetivos de la AUE buscan sentar las bases del desarrollo sostenible al que definen como “el desarrollo capaz de satisfacer las necesidades del presente sin comprometer la capacidad de las futuras generaciones para satisfacer sus propias necesidades”.

Programa Estratégico de la PAC para España 2023-2027 (PEPAC ESPAÑA 2023-2027) se toma como referencia el marco de las

necesidades atendidas por la intervención LEADER en Castilla-La Mancha en el Plan Estratégico de la PAC de España 2023-2027 y la Política Agrícola Común 2023-2027. En concordancia a la Estrategia Regional frente a la despoblación (EDR) en Castilla la Mancha 2021-2031, y en cumplimiento a las normas y requisitos establecidos para la intervención para Castilla la Mancha 7119 LEADER del plan Estratégico de la PAC 2023-2027 de España.

El Programa tiene como objetivo “el desarrollo sostenible de la agricultura, la alimentación y las zonas rurales para garantizar la seguridad alimentaria de la sociedad a través de un sector competitivo y un medio rural vivo”.

El Programa Estratégico de la PAC para España 2023-2027 recoge e integra los objetivos de promoción del empleo, crecimiento, igualdad de género, inclusión social y desarrollo local en las zonas rurales incluyendo la bioeconomía o la silvicultura sostenible.

Plan Estratégico de la Política Agraria Común 2023-2027 (2023). Estrategia a nivel nacional que establece todas las intervenciones con las que se busca alcanzar los objetivos de la PAC y el Pacto Verde Europeo. Convive con los objetivos del Plan de Desarrollo Rural 2014-2020 tanto nacional como los regionales.

Estrategia 2030 de Castilla-La Mancha. Adapta los Objetivos de Desarrollo Sostenible a escala regional definiendo cuatro líneas de actuación referentes a cuestiones de economía, gestión, gobernanza y formación. Para promover una gestión pública basada en criterios

de sostenibilidad, impulsar un nuevo modelo económico y establecer alianzas entre administraciones, sociedad civil y sector privado.

Plan de Desarrollo Rural de Castilla-La Mancha 2014-2020. Fondos FEADER. El PDR regional se articula en torno a seis prioridades europeas de desarrollo rural, entre las cuales las más relevantes son, en orden de importancia, P4- Restauración, preservación y mejora de los ecosistemas; P2- Mejorar la viabilidad y la competitividad de las explotaciones agrarias y P3- Organización de la cadena alimentaria, transformación y comercialización.

Estrategia Regional Frente a la Despoblación en Castilla-La Mancha 2021-2031. Se han revisado documentos entorno a lucha contra la despoblación y el desarrollo de la agricultura, a diversas escalas para identificar la articulación de medidas específicas para los municipios despoblados en la comarca. Buscando impulsar la innovación social y territorial que faciliten el desarrollo, la fijación de la población residente y nueva, la atracción de talento joven, la prestación de servicios y el uso sostenible de los recursos tradicionales.

La estructura de población envejecida, donde el número de mayores de 65 años supera al de jóvenes por un margen cada vez más amplio, afecta especialmente a las poblaciones más pequeñas de la comarca. En concordancia con los objetivos estratégicos de la ERD en Castilla la Mancha, se revisan y plantean los métodos de alcance para identificar la accesibilidad a los servicios públicos básicos, la

cohesión económica del territorio, avanzar hacia la cohesión social promoviendo la cohesión territorial.

El objetivo general de la estrategia es favorecer el asentamiento y fijación de población, facilitando el desarrollo de nuevas actividades económicas y el fomento del emprendimiento, y garantizando la igualdad de derechos y oportunidades de las personas que viven en las zonas rurales afectadas por la despoblación. Recoge 4 objetivos estratégicos (asegurar el acceso a unos servicios públicos básicos, propiciar la cohesión económica, avanzar en la cohesión social y promover la cohesión territorial).

Ley 2/2021, de 7 de mayo, de medidas económicas, sociales y tributarias frente a la despoblación y para el desarrollo del mundo rural de Castilla-La Mancha. Regula y establece los principios de actuación y medidas tendentes a la consecución de un desarrollo integral del medio rural en Castilla-La Mancha, prestando especial atención a la lucha frente a la despoblación, así como a garantizar servicios básicos e igualdad de oportunidades para sus habitantes y propiciar el desarrollo económico y social del medio rural para alcanzar la cohesión social y territorial, en el marco de una cultura de igualdad entre mujeres y hombres que garantice el desarrollo sostenible.

Estatuto de las Mujeres Rurales de Castilla-La Mancha establece en su artículo 4.3 que “la Junta de Comunidades propiciará la

efectiva igualdad del hombre y de la mujer, promoviendo la plena incorporación de ésta a la vida social y superando cualquier discriminación laboral, cultural, económica o política”. El artículo 24 de la ley 12/2010 recoge como prioridad garantizar los derechos de las mujeres rurales. Por otra parte, el grave problema de despoblamiento que sufre Castilla-La Mancha es la gran amenaza que combatir desde la política de desarrollo rural.

Esta ley pretende tanto recoger ese mandato que establece el artículo 24 de la ley 12/2010 como contribuir a abordar el problema del despoblamiento, estableciendo **mecanismos para corregir la discriminación múltiple a la que se ven sometidas las mujeres rurales**, alentando la **presencia de las mujeres en el medio rural** y facilitando su **participación en la toma de decisiones** en los ámbitos económico, social y cultural de este medio. Todo ello permitirá diversificar y fortalecer el propio medio rural en el que se vertebrará la mayoría de la población de esta comunidad autónoma. Avanzando en la aplicación y ejercicio del principio de igualdad de trato y oportunidades en el medio rural, la autonomía, el fortalecimiento de la posición social, profesional y no discriminatoria de las mujeres en el medio rural, así como garantizar que se aplique la perspectiva de género en la política de desarrollo rural llevada a cabo por la Junta de Comunidades de Castilla-La Mancha.

Inversiones Territoriales Integradas (ITI) son un instrumento de la Unión Europea diseñado para implementar estrategias de desarrollo de manera integrada en territorios específicos que enfrentan

desafíos particulares, como la despoblación y el declive socioeconómico. Este enfoque permite combinar la financiación de diversos Fondos Estructurales y de Inversión Europeos (FEIE), como el FEDER, FSE y FEADER, para abordar de manera integral las necesidades de estas áreas.

En Castilla-La Mancha se acordó en 2016 la definición de varias áreas geográficas con necesidades específicas de desarrollo y el inicio de los trámites para la implementación de las ITI. El objetivo principal es fomentar nuevas actividades en zonas especialmente deprimidas debido a problemas de despoblamiento y declive socioeconómico. La estrategia se centra en la recuperación sociodemográfica de estas áreas mediante tres ejes de desarrollo:

- Digitalización del territorio: Mejorar la conectividad y el acceso a las tecnologías de la información y la comunicación.
- Fomento de la actividad económica: Impulsar iniciativas que generen empleo y dinamismo económico.
- Aprovechamiento sostenible de los recursos disponibles: Utilizar de manera responsable los recursos naturales y culturales de la región.

En la provincia de Ciudad Real, se integran en las ITI la Comarca de Almadén y Comarca de Campo de Montiel. Concretamente 16 municipios en el ámbito de trabajo del GDR Tierras de Libertad. Solamente no se inscriben en las ITI los municipios de Valdepeñas, Almuradiel, Santa Cruz de Mudela y Viso de Marqués.

Estrategia de Educación Ambiental de Castilla-La Mancha Horizonte 2030 se establece “Apoyar la innovación educativa en el ámbito de la sostenibilidad, reforzar el decisivo papel de las administraciones como impulsoras de iniciativas demostrativas, así como dar soporte a las entidades que trabajan para la EDS favoreciendo el intercambio de experiencias, así como el trabajo en red para que toda la población castellano-manchega desarrolle las actitudes, competencias, destrezas y conocimientos que les permitan tomar decisiones y actuar a favor del desarrollo sostenible”, la Agenda Urbana y Rural va a prever realizar acciones en educación sostenible y ambiental en la mayoría de las Líneas Estratégicas definidas. Concretamente a través de los proyectos que se realizarán en las líneas Desarrollo económico sostenible, Cohesión social, valores e identidad comarcal, Sostenibilidad y transición energético-climática y Desarrollo comunitario, con especial incidencia en la población joven.

Estrategia Infraestructura Verde Conectividad y Restauración Ecológica de Castilla-La Mancha busca garantizar la conectividad ecológica y la restauración del territorio español, bajo el Ministerio para la Transición Ecológica y el Reto Demográfico, con la colaboración de las comunidades autónomas a través de la Comisión Estatal para el Patrimonio Natural y la Biodiversidad, y de otros ministerios implicados, incorporará una cartografía adecuada que permita visualizar gráficamente la misma. (Artículo 15.1. Ley 33/2015, de 21 de septiembre). Además de ofrecer múltiples beneficios a los municipios de Tierras de Libertad mejorando no solo

su resiliencia ambiental sino también su calidad de vida y su atractivo como lugar para vivir, trabajar y desarrollar actividades económicas sostenibles.

Normativa de aplicación de la Red de áreas protegidas de Castilla-La Mancha. El territorio de Campo de Montiel y Campo de Calatrava posee gran riqueza medioambiental y alto valor ecológico. Algunos de estos espacios pertenecen a la Red Natura 2000, declarados zonas ZEPA, ZEC, LIC, Micro reserva y Monumento natural. Atendiendo en todo momento en la elaboración de la Estrategia de Desarrollo a los planes de gestión de estas, con el objetivo principal de garantizar, a largo plazo, la conservación de las especies y de los hábitats más amenazados de Europa, contribuyendo a detener la pérdida de biodiversidad, su conservación y al desarrollo sostenible. Estableciendo relaciones entre la ciudadanía y estos espacios a través del conocimiento y la sostenibilidad.

Todos estos documentos estratégicos y normativos se alinearán con los **Objetivos Estratégicos de la AUE y los ODS**, así como con la planificación sectorial y urbanística local, para conformar el Marco Estratégico y el Plan de Acción de la Agenda Urbana y Rural, como se detalla en la tabla resumen siguiente.

Tabla 1. Documentos estratégicos alineados con los OE de la AUE y los ODS.
Fuente: Elaboración propia

Objetivos Estratégicos AUE	ODS	Planes, Programas y Normativas Tierras de Libertad
1. Ordenar el territorio y hacer un uso racional del suelo, conservarlo y protegerlo	    	<p>Programa de Desarrollo Rural (PDR) de Castilla-La Mancha Objetivo: apoyar la modernización y sostenibilidad de la agricultura. Áreas principales: sostenibilidad ambiental, mejora de las infraestructuras agrarias, formación de agricultores.</p>
2. Evitar la dispersión urbana y revitalizar la ciudad existente	  	<p>Estrategia Regional Frente a la Despoblación en Castilla-La Mancha 2021-2031 Objetivo: favorecer el asentamiento y fijación de población, fomentar el emprendimiento. Áreas principales: servicios públicos básicos, cohesión económica, cohesión social, cohesión territorial.</p> <p>Normativa de aplicación de la Red de áreas protegidas de Castilla-La Mancha Objetivo: garantizar la conservación de especies y hábitats. Áreas principales: conservación de la biodiversidad, desarrollo sostenible.</p> <p>Ley 2/2021, de 7 de mayo Objetivo: conseguir el desarrollo integral del medio rural y luchar contra la despoblación. Áreas principales: servicios básicos, igualdad de oportunidades, desarrollo económico y social.</p>

3. Prevenir y reducir los impactos cambio climático y mejorar la resiliencia	   	<p>Estrategia de Educación Ambiental de Castilla-La Mancha Horizonte 2030 Objetivo: apoyar la innovación educativa en sostenibilidad. Áreas principales: educación ambiental, desarrollo de competencias y conocimientos en sostenibilidad.</p>
4. Hacer una gestión sostenible de los recursos y favorecer la economía circular	  	<p>Programa LIFE+ Objetivo: contribuir a la implementación y desarrollo de la política y legislación medioambiental de la Unión Europea. Áreas principales: conservación de la naturaleza, biodiversidad, cambio climático. Ejemplo: Proyecto LIFE+ para la conservación del águila imperial ibérica en Castilla-La Mancha.</p>
5. Favorecer la proximidad y la movilidad sostenible	  	<p>Normativa de aplicación de la Red de áreas protegidas de Castilla-La Mancha Objetivo: garantizar la conservación de especies y hábitats. Áreas principales: conservación de la biodiversidad, desarrollo sostenible.</p>
6. Fomentar la cohesión social y buscar la equidad	    	<p>Estrategia Regional Frente a la Despoblación en Castilla-La Mancha 2021-2031 Objetivo: favorecer el asentamiento y fijación de población, fomentar el emprendimiento. Áreas principales: servicios públicos básicos, cohesión económica, cohesión social, cohesión territorial.</p> <p>Programa LEADER Objetivo: fomentar el desarrollo local de forma participativa. Áreas principales: innovación, desarrollo económico, creación de empleo en zonas rurales.</p>

		<p>Estatuto de las Mujeres Rurales de Castilla-La Mancha. Objetivo: promover la igualdad de género en el medio rural. Áreas principales: igualdad de género, participación social, económica y cultural de las mujeres en el ámbito rural.</p> <p>Ley 2/2021, de 7 de mayo Objetivo: conseguir el desarrollo integral del medio rural y luchar contra la despoblación. Áreas principales: servicios básicos, igualdad de oportunidades, desarrollo económico y social.</p>
7. Impulsar y favorecer la economía urbana		<p>Programa LEADER – Asociación para el Desarrollo de la Alcarria y la Campiña (ADAC). Objetivo: fomentar el desarrollo local de forma participativa. Áreas principales: innovación, desarrollo económico, creación de empleo en zonas rurales.</p>
8. Garantizar el acceso a la vivienda.		<p>Estrategia Regional Frente a la Despoblación en Castilla-La Mancha 2021-2031 Objetivo: favorecer el asentamiento y fijación de población, fomentar el emprendimiento. Áreas principales: servicios públicos básicos, cohesión económica, cohesión social, cohesión territorial.</p>

		<p>Ley 2/2021, de 7 de mayo Objetivo: conseguir el desarrollo integral del medio rural y luchar contra la despoblación. Áreas principales: servicios básicos, igualdad de oportunidades, desarrollo económico y social.</p>
9. Liderar y fomentar la innovación digital		<p>Programa Estratégico de la PAC para España 2023-2027 (PEPAC) Objetivo: desarrollo sostenible de la agricultura y zonas rurales. Áreas principales: innovación, desarrollo económico, creación de empleo en zonas rurales.</p> <p>Programa LEADER Objetivo: fomentar el desarrollo local de forma participativa. Áreas principales: innovación, desarrollo económico, creación de empleo en zonas rurales.</p>
10. Mejorar los instrumentos de intervención y la gobernanza		<p>Estrategia Regional Frente a la Despoblación en Castilla-La Mancha 2021-2031 Objetivo: favorecer el asentamiento y fijación de población, fomentar el emprendimiento. Áreas principales: servicios públicos básicos, cohesión económica, cohesión social, cohesión territorial.</p>

Fuentes consultadas para análisis y seguimiento

Fuente	Descripción
Datos abiertos Junta Castilla La Mancha	Visores sociales y económicos
Junta Castilla La Mancha	Estrategia Regional Frente a la Despoblación de Castilla La Mancha
Portal de datos estadísticos de Castilla La Mancha	Datos estadísticos por temáticas, cartografía e informes
Geo EIEL	Visor cartográfico de la Diputación Provincial de Ciudad Real
SIRA (MITECO)	Visor de recursos hídricos de la cuenca del Guadiana
SESCAM	Portal sanidad de Castilla La Mancha
Territorial Agenda, Europe	Agenda Territorial 2030
INE	Datos censales. Datos Experimentales
IGN	Datos y capas SIG
MIVAU	Indicadores descriptivos de la agenda urbana. Atlas digital de las áreas urbanas
MIVAU	Elaboración Plan de Acción
MITMA	Indicadores de transporte
MAPAMA	Catálogo de metadatos territorial
TGSS	Bases de datos estadísticos de población activa y paro
MTDFP	Visor coberturas y redes del Gobierno de España
SEPE (MITES)	Datos estadísticos de empleo
SNCZI-IPE (MITECO)	Visor cuencas hidrográficas y zonas de inundabilidad
AdapteCCa	Indicadores climáticos y riesgos cambio climático
Open Street Maps	POIs actividades económicas, turísticas, servicios
Agenda Urbana Española	Agenda Urbana de Talavera de la Reina 2030
JRC RURAL OBSERVATORY	Datos armonizados EU para municipios (social, ambiental, económico, accesibilidad).
HorizonEurope RUSTIK	Procesados datos ambientales Corne y Copernicus para áreas rurales

Se ha revisado la literatura existente en el territorio, en términos de documentos e instrumentos vigentes para:

- Aprovechar la información existente y optimizar los esfuerzos y recursos.
- Aportar información clave para alinear la Agenda Urbana y Rural con las políticas públicas, planes y estudios existentes relevantes para los municipios.
- Favorecer la coherencia del plan de acción con el marco de política pública existente, facilitando la futura implementación y gobernanza.

Tabla 2. Revisión literatura, levantamiento de documentación base.
Fuente: Elaboración propia

Instrumento	Implementación	Autor
Agenda Urbana 2030	2030	Organización de las Naciones Unidas
Agenda Territorial Europea 2030. Un futuro para todos los lugares	2020-2030	Unión Europea
Programa Estratégico de la PAC para España	2023-2027	Gobierno de España
Agenda Urbana Española	2030	Gobierno de España
Estrategia Agenda 2030, Castilla-La Mancha	2030	Gobierno de Castilla-La Mancha
Plan de Medidas ante el Reto Demográfico		
Estrategia frente a la Despoblación en Castilla-La Mancha (ERD)	2021-2031	Gobierno de Castilla-La Mancha
Estudio sobre el proceso de despoblación en la provincia de Ciudad Real	2019	Universidad de Castilla-La Mancha

Programa de Desarrollo Rural de Castilla-La Mancha 2023-2027	2022	Gobierno de Castilla-La Mancha, Grupos de Desarrollo Rural Comarcal
Estrategia de Desarrollo Local	2023-2027	Gobierno de Castilla-La Mancha, Tierras de Libertad Asociación de Desarrollo del Campo de Montiel y Campo de Calatrava
Estrategia de Educación Ambiental de Castilla-La Mancha Horizonte 2030	2030	Gobierno de Castilla-La Mancha
Estrategia de la Inversión Territorial Integrada (ITI)	2014-2020	Gobierno de Castilla-La Mancha
Estatuto de las Mujeres Rurales de Castilla-La Mancha	Ley 5/2019, de 25 de noviembre	Gobierno de Castilla-La Mancha
Medidas económicas, sociales y tributarias frente a la despoblación y para el desarrollo del mundo rural de Castilla-La Mancha	Ley 2/2021, de 7 de mayo	Gobierno de Castilla-La Mancha
Red de Áreas Protegidas de Castilla-La Mancha	Ley 9/1999 de 26 de mayo	Gobierno de Castilla-La Mancha
Plan Regional “Plan Castilla-La Mancha Avanza: Plan de Recuperación y transformación”	2021-2027	Gobierno de Castilla-La Mancha
Agenda Urbana de Talavera de la Reina	2030	Ayuntamiento Talavera de la Reina, Gobierno de España

Para cada uno de los instrumentos apuntados, se presenta una síntesis de los contenidos principales en el **Anexo 1. Síntesis revisión planeamiento**.

Eje Territorio

Objetivos de la Agenda Urbana Española (AUE) impactados



OE 1 – Ordenar el territorio y hacer un uso racional del suelo, conservarlo y protegerlo



OE 2 – Evitar la dispersión urbana y revitalizar la ciudad existente



OE 5 – Favorecer la proximidad y la movilidad sostenible

Objetivos de la Estrategia frente a la Despoblación en Castilla-La Mancha (EDCLM) impactados

OE 4 – Promover la cohesión territorial

OE 1 - Asegurar el acceso a unos servicios (públicos) básicos

OE 4 - Promover la cohesión territorial

Objetivos de la Estrategia de Desarrollo Local (EDLP) del GDR Tierras de Libertad impactados

E 5 - Sostenibilidad ambiental y transición ecológica

E 1 - Incrementar el bienestar y la calidad de vida en la comarca

E 1 – Asegurar el acceso a unos servicios

Situación de partida. Análisis y caracterización

Figura 1. *Ámbito de estudio asociación Tierras de Libertad en provincias de Castilla-La Mancha. Fuente: Elaboración propia*

Ámbito: Territorio conformado por los municipios pertenecientes a la Asociación de Desarrollo de Campo de Montiel y Campo de Calatrava (Tierras de Libertad)

Comunidad Autónoma: Castilla-La Mancha.

Provincia: Ciudad Real

Habitantes: 58.048 (2024)

Superficie: 3.510 km²

Número de municipios: 20

Densidad de población: 16,54 Hab/ km²

Distancia media de los municipios del ámbito a la capital provincial: 100 km



Figura 2. Contexto. Municipios del ámbito de Tierras de Libertad. Fuente: Elaboración propia



Territorio y extensión

Los 20 municipios dentro del territorio de intervención se encuentran situados en el suroeste de la provincia de Ciudad Real. Residen en el ámbito **58.048 personas, un 12% de la total** de la provincia de Ciudad Real. Los 20 núcleos abarcan una superficie de **3.509,06 km², un 18% de la superficie total**.

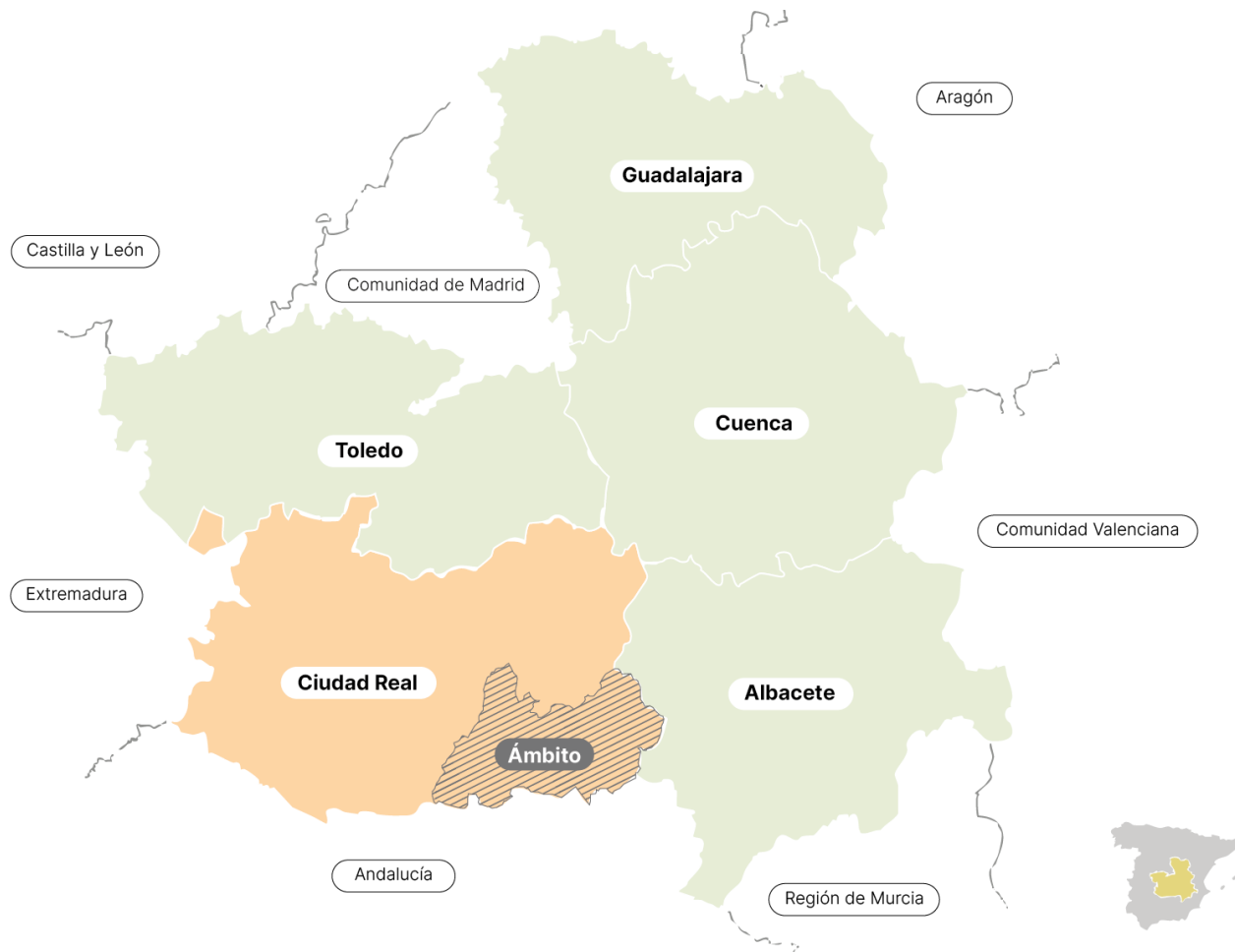
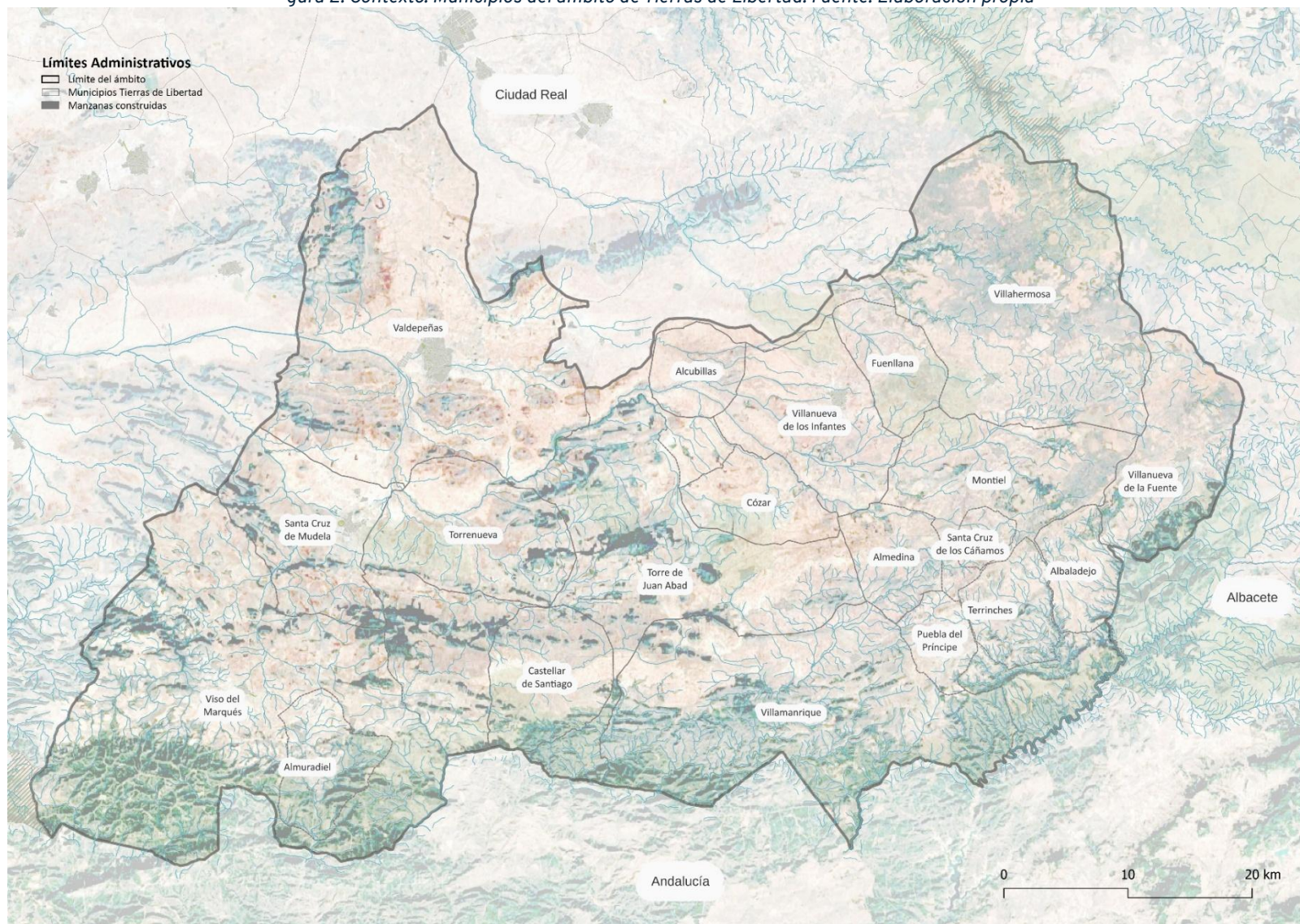
Dos comarcas históricas integran el ámbito. La comarca del Campo de Montiel abarca algo más de un 65% del ámbito (2.289,55 km²), la comarca de Campo de Calatrava abarca un número más reducido de municipios, siendo casi el 35% (1.222,19 km²) restante. Pese a ello, solamente el 38% de la población se halla en el Campo de Montiel, mientras que el 62% restante corresponde al Campo de Calatrava.

Valdepeñas, con 30.617 habitantes concentra más de la mitad de la población del ámbito (52,7%).

Con una densidad poblacional de **16,7 habitante por km²**, la ley 2/2021 de *Medidas Económicas, Sociales y Tributarias frente a la Despoblación y para el Desarrollo del Medio Rural en Castilla-La Mancha* clasifica este territorio como una **Zona en riesgo de despoblación**, tanto por su densidad de población como por sus altas tasas de envejecimiento y la regresión demográfica de gran parte de sus municipios.

La jerarquía urbana en el territorio se organiza en función del tamaño poblacional y la oferta de servicios. Existe una gran diferenciación entre ambas comarcas a nivel territorial, evidenciando una

disparidad entre el este y oeste del ámbito de Tierras de Libertad. Debido a que los municipios del oeste se han desarrollado mayoritariamente a nivel empresarial e industrial, en el este predomina el suelo agrario y las cooperativas que mantienen la economía de estos pueblos.

La disposición de las ciudades en la comarca refleja una estructura dispersa del territorio, con núcleos urbanos separados por áreas rurales dedicadas principalmente a la agricultura. Valdepeñas es el núcleo de referencia para el ámbito a nivel demográfico, de servicios públicos y privados. Villanueva de los Infantes se halla situado en un punto medio dentro del ámbito y es una centralidad histórica, aunque hoy ha perdido peso demográfico, económico y en la prestación de servicios.

El ámbito está conectado por una red de carreteras estructurada por la autovía nacional A-4 que atraviesa el territorio estableciendo un eje norte-sur por el costado este del ámbito, y la autovía nacional N-430 que circunda el ámbito por el norte y desde la cual se accede por medio de carreteras secundarias. La A-4 conecta los pueblos de Valdepeñas, Santa Cruz de Mudela y Almodar, los cuales han tenido un desarrollo mayor en relación con los pueblos del interior de las comarcas. Por otro lado, Valdepeñas de forma radial conecta con los otros sectores y pueblos más pequeños del ámbito, por medio de carreteras secundarias. Dos carreteras transversales conectan la autovía A-4 con los pueblos del interior del ámbito: por el norte del ámbito se encuentra la CM-412 (dirección Ciudad Real-Murcia), que conecta la autovía nacional con Villanueva de los Infantes, Fuenllana,

Villahermosa y Villanueva de la Fuente; y por el sur la CM-3200 conectan el sur del ámbito y la A-4 a la altura de Almuradiel.

Figura 3. Estructura territorial del ámbito Campo de Calatrava y Campo de Montiel.
Fuente: Elaboración propia

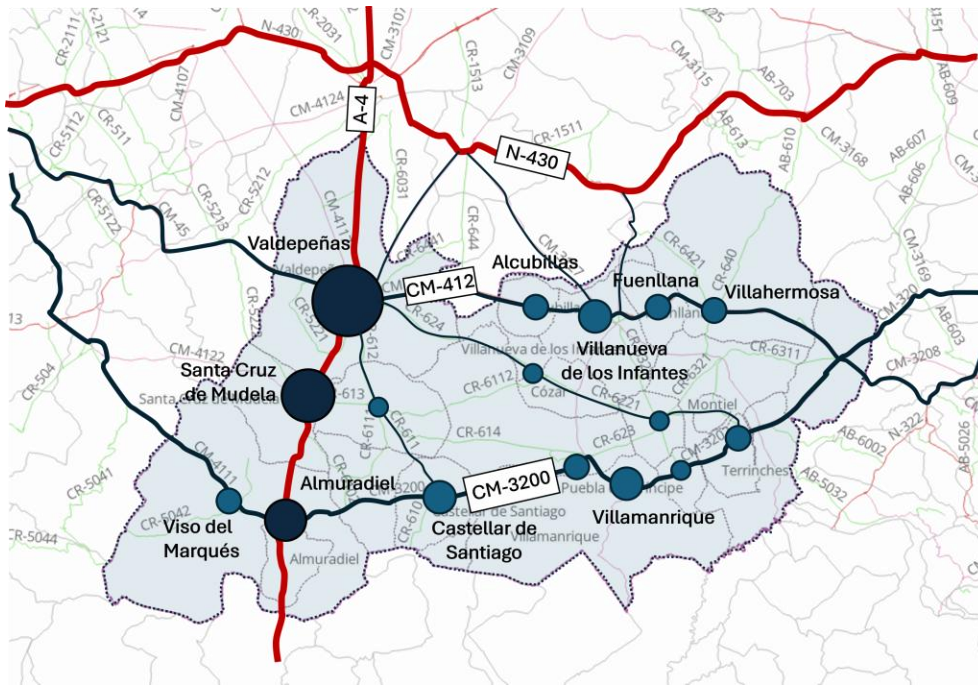

Padrón Municipal y Censo Anual de Población 2024). La población que reside en la comarca supone un 12,4% de la población de la provincia de Ciudad Real y el 3,0% de Castilla-La Mancha.

La densidad de población de la zona de estudio en referencia al INE del 2024 es de 16,54 habitantes por km², sensiblemente por debajo de la densidad de la provincia de Ciudad Real (24,88 hab./km²) y de Castilla-La Mancha (26,48 hab./km²).

La distribución de la población por municipios es desigual. Valdepeñas concentra más de la mitad de la población del ámbito, con 30.617. Mientras que municipios como Alcubillas, Almedina, Almuradiel, Cózar, Fuenllana, Puebla del Príncipe, Santa Cruz de los Cañamos y Terrinches tienen menos de 900 residentes, 11 municipios tienen población por encima de los 900, y de estos, 7 se acercan a los 2000 habitantes o los superan: Castellar de Santiago (1.762), Torrenueva (2.669), Villahermosa (1.709), Villanueva de la Fuente (1.883), Villanueva de los Infantes (4.785), Santa Cruz de Mudela (3.871) y Viso del Marqués (2.081).

Este último segmento de municipios suele tener, habitualmente, una mejor oferta de servicios básicos, como comercio, equipamientos de salud, educacionales, o equipamientos culturales.

Tabla 3. Población, superficie y densidad Tierras de Libertad. Fuente: Elaboración propia. Datos tomados de INE 2024.

Comarca	Población	Hombres	Mujeres	Superficie (km2)	Densidad (hab/km2)
---------	-----------	---------	---------	------------------	--------------------

Población

Población del ámbito. La población total de las comarcas de Campo de Montiel y Campo de Calatrava es de 58.048 personas (INE,

Tierras de Libertad	58.048	28.782	29.266	3.510	16,54
---------------------	--------	--------	--------	-------	-------

Tabla 4. Superficie, población y densidad de los municipios de las comarcas. Fuente: Elaboración propia. Datos tomados de INE 2024.

	Población			Superficie (km²)	Densidad (hab/km2)
	Total (hab)	Masculina (%)	Femenina (%)		
Campo De Montiel					
Albaladejo	1.003	52%	48%	48,94	20,49
Alcubillas	418	51%	49%	47,46	8,81
Almedina	482	55%	45%	55,9	8,62
Castellar de Santiago	1.762	51%	49%	95,5	18,45
Cózar	899	52%	48%	64,99	13,83
Fuenllana	200	55%	45%	56,96	3,51
Montiel	1.197	53%	47%	271,94	4,40
Puebla del Príncipe	647	53%	47%	33,97	19,05
Santa Cruz de los Cañamos	471	47%	53%	17,72	26,58
Terrinches	586	52%	48%	55,52	10,55
Torre de Juan Abad	944	50%	50%	399,73	2,36
Torrenueva	2.669	51%	49%	142,15	18,78
Villahermosa	1.709	50%	50%	363,01	4,71
Villamanrique	1.072	49%	51%	370	2,90

Villanueva de la Fuente	1.883	52%	48%	129,1	14,59
Villanueva de los Infantes	4.785	50%	50%	135,06	35,43
Campo De Calatrava					
Almuradiel	752	50%	50%	66,16	11,37
Santa Cruz de Mudela	3.871	50%	50%	134,6	28,76
Valdepeñas	30.617	49%	51%	487,65	62,78
Viso del Marqués	2.081	49%	51%	533,2	3,90

La población del área de estudio es predominantemente de nacionalidad española (94,3%, aunque con un valor inferior al provincial con 96,8%) y mayoritariamente nacida en la misma provincia (82.3%); tan solo un 5,7% de los residentes son de nacionalidad extranjera, esto es un 2,1% menos respecto el valor de 2012 (7,8%).

Gráfico 1. Población del área de estudio según lugar de nacimiento, 2022. Fuente: Elaboración propia. Datos tomados de INE.

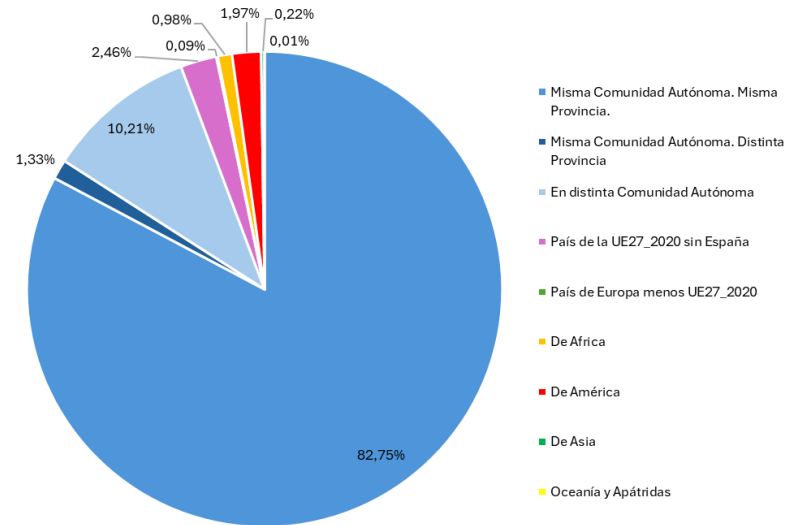

convierte en un referente comarcal y atractor de actividades y dinámicas de la población de los municipios vecinos.

Santa Cruz de Mudela. Con una población de aproximadamente 3.800 habitantes y una extensión de 58,86 km², ofrece servicios como centros de salud, educación primaria y secundaria, comercios, restaurantes y un polideportivo. Está bien conectado por la A-4 y la CM-411, facilitando el acceso a Valdepeñas y otros municipios cercanos en el ámbito medio del Campo de Montiel.

Torrenueva. Este municipio se encuentra formalmente en el Campo de Montiel, pero por su proximidad a la autovía A-4 tiene dinámicas más propias de los municipios de este eje. Con unos 2.600 habitantes y una extensión de 90,46 km², destaca por su actividad agrícola, especialmente en el sector de la aceituna y el vino, dada su proximidad a la región vinícola de Valdepeñas. Su polideportivo lo hacen un referente en la comarca.

Viso del Marqués. Con unos 2.000 habitantes dispone de servicios de salud, educación hasta nivel secundario, pequeño comercio, instalaciones deportivas y de ocio.

Almuradiel. 752 habitantes y extensión de 38,74 km². Destaca por ser municipio de paso en la ruta entre Madrid y Jaén, convirtiéndolo en un lugar clave para el tránsito de mercancías y la agricultura. Dispone de un centro de salud, algunos comercios y pequeños servicios locales, pero carece de una oferta educativa secundaria.

Estructura urbana del territorio

Municipios en el eje de la A-4. Destacan por su mayor dinamismo económico e industrial, y su mayor dimensión demográfica

Valdepeñas. Núcleo urbano más importante de la comarca. Es el municipio más poblado del ámbito con 30.617 habitantes, mayoritariamente mujeres (51,3%). Es el más representativo en torno al vino, con numerosas bodegas, cooperativas y eventos entorno a la enología. También dispone de mejores infraestructuras como hospitales, centros educativos y comerciales lo que lo

Municipios del Campo de Montiel. Más agrícolas y pequeños

Villanueva de los Infantes. Cabecera comarcal, con 4.785 habitantes, ubicado en el centro del ámbito de estudio. Destaca por su oferta de servicios, superior a la de los pueblos cercanos más pequeños, centros educativos y una oferta comercial relativamente variada. Destaca por su patrimonio cultural y potencial turístico.

Villahermosa. Es uno de los municipios más extensos del ámbito (363.01 km²) pero con baja densidad (5,1 Hab/km²). Tiene 1.709 habitantes. Representa un importante núcleo agrícola, con fuerte producción de cereal y vid. Es relevante por ser puerta de entrada al Parque Natural de las Lagunas de Ruidera.

Villanueva de la Fuente. 1.800 habitantes y una extensión de 129,10 km², municipio con economía agrícola diversificada. Los cultivos de cereales y olivos son los principales motores económicos. La localidad dispone de un centro de salud, algunos comercios y una oferta educativa hasta primaria.

Castellar de Santiago. 1.700 habitantes. Se encuentra en una zona de transición entre el Campo de Montiel y Sierra Morena. Fuerte peso del cultivo de olivar y almendro, además de una enorme tradición cinegética.

Montiel. 1.200 habitantes. Su oferta de servicios básicos es más baja que en los anteriores, pero tiene centro de salud, farmacia y comercios locales. Oferta educativa de primaria. Mantiene una oferta cultural relacionada con su historia. Centro agrícola de producción de olivar.

Villamanrique. Con 1.000 habitantes y una extensión de 370,00 km², es uno de los municipios más pequeños de la zona. Su infraestructura de servicios es limitada.

Albaladejo. Municipio pequeño (1.000 habitantes), con buena infraestructura vial que lo conecta con Valdepeñas y otros municipios cercanos, facilitando la accesibilidad a servicios básicos además de los que cuenta (centro educativo, farmacia y centro de salud).

Torre de Juan Abad, con una extensión de 399,73 km² y 2,36 Hab/km² de densidad (944 habitantes totales). A pesar de ser un municipio pequeño, cuenta con una gran tradición en la ganadería, especialmente en la cría de caballos. Su oferta de servicios es limitada, pero su proximidad a Montiel y Villanueva de los Infantes permite a los habitantes acceder a servicios adicionales sin desplazamientos largos.

Cózar. 900 habitantes, es un municipio pequeño con una fuerte tradición vinícola. A pesar de ser una localidad pequeña, su infraestructura de servicios incluye una farmacia, un centro de salud y una pequeña tienda de alimentación.

Puebla del Príncipe. Con unos 700 habitantes y una extensión de 33,97 km², dispone de centro de salud, escuela primaria y varios comercios. También tiene instalaciones deportivas. Es conocida por su feria anual de productos locales, que atrae a vecinos de la comarca.

Terrinches. Con 600 habitantes y una extensión de 55,52 km², es conocido por su actividad agrícola, con cultivos de cereales y una ganadería de baja escala.

Almedina. Menos de 500 habitantes, es un municipio que se caracteriza por su producción de aceite de oliva. Sus olivares son reconocidos a nivel regional y contribuyen significativamente a la economía local.

Santa Cruz de los Cáñamos. Menos de 500 habitantes y una extensión de 17,72 km² (más pequeño del ámbito), basa su economía en el cultivo de cereales y la ganadería. Su cercanía a Valdepeñas y otros municipios facilita el acceso a servicios adicionales, como educación secundaria y atención sanitaria especializada.

Alcubillas. 400 habitantes. Con una extensión de 27,42 km², tiene una economía agrícola centrada en el cultivo de cereales. La oferta de servicios es básica, con un centro educativo de primaria, un consultorio médico y una pequeña tienda de alimentación.

Fuenllana. Es de los municipios más pequeños, con 200 habitantes lo que lo convierte en uno de los pueblos más reducidos de la zona. La baja población y en descenso se debe a la despoblación rural. Su economía se basa en la agricultura y la ganadería, sin industrias ni comercios relevantes.

Figura 4. Población

2024: distribución del número de habitantes por municipios de Tierras de Libertad. Fuente: Elaboración propia.

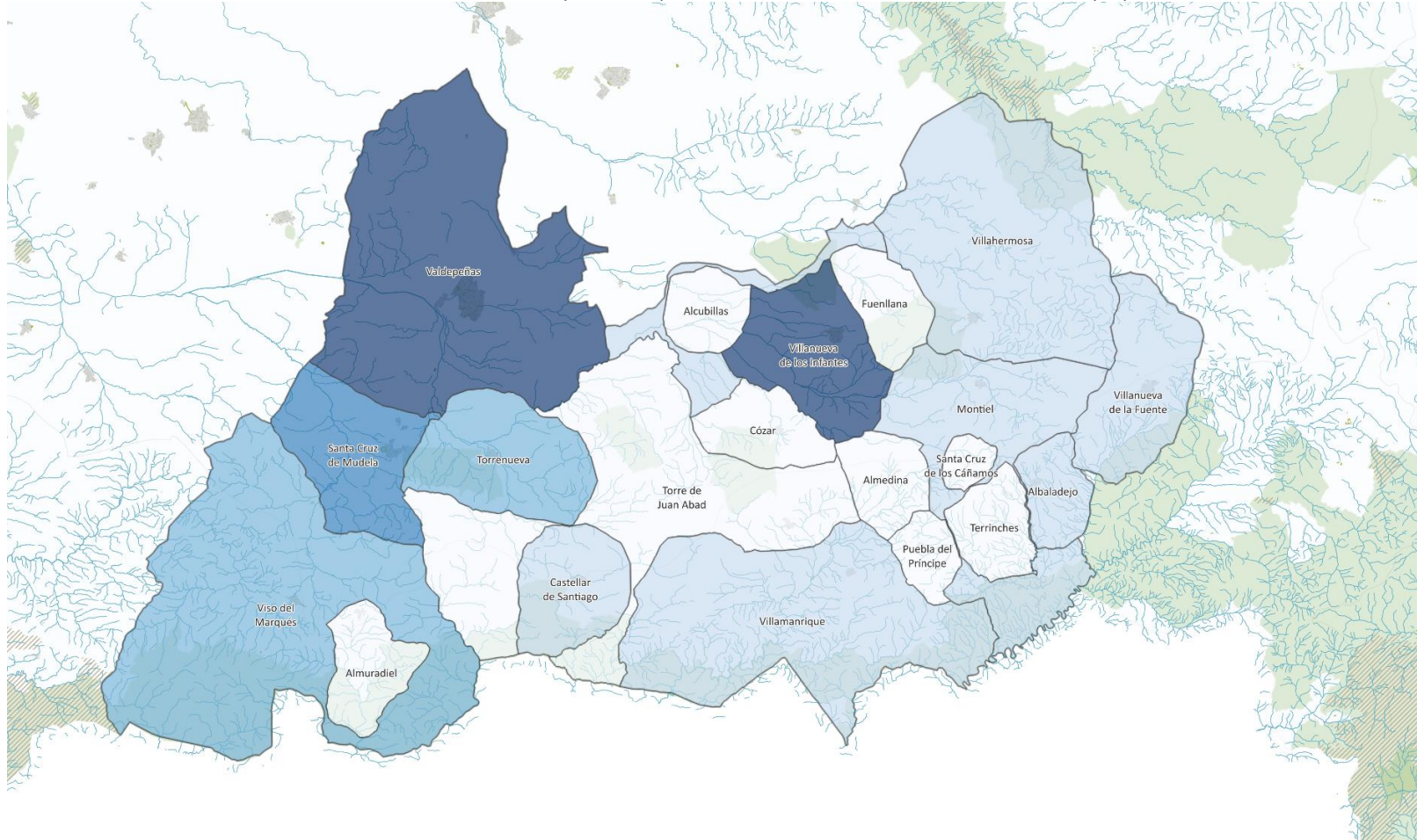

- POBLACIÓN 2024**
- Entre 0 y 1000 hab
 - Entre 1000 y 2000 hab
 - Entre 2000 y 3000 hab
 - Entre 3000 y 4000 hab
 - + 4000 hab



Figura 5. Densidad

de población 2024: porcentaje de hab/km² en los municipios de Tierras de Libertad. Fuente: Elaboración propia.

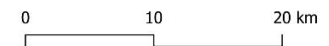
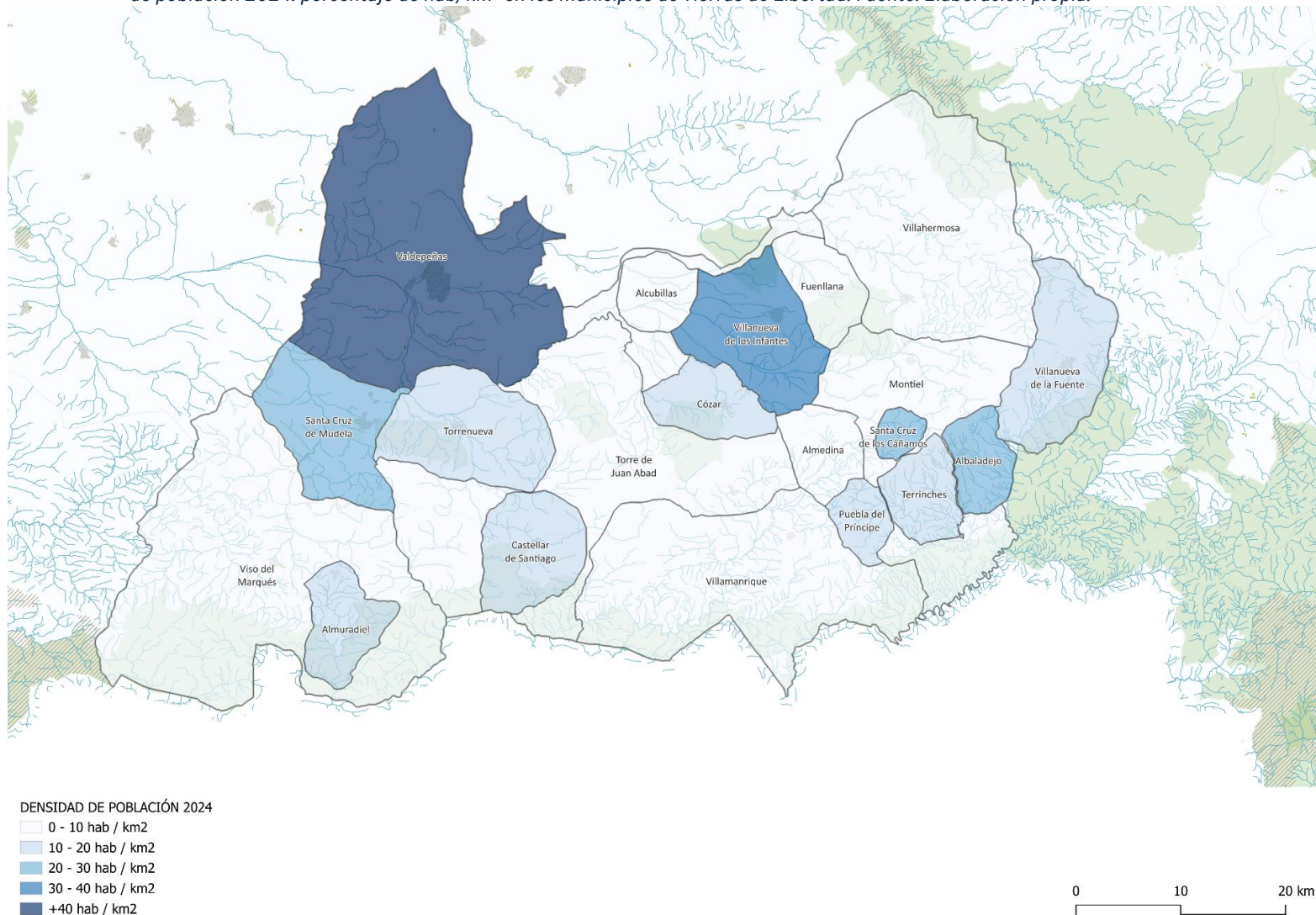

Estructura Territorial. Conectividad Vial

La infraestructura viaria está compuesta por ejes principales de autovías y autopistas, que comunican los principales núcleos de población, vertebrando las comarcas en el eje norte - sur. La infraestructura se complementa a través de una red interna de carreteras de ámbito menor de tipo comarcal, que conecta las poblaciones entre pares en una red mallada.

La comarca está articulada por sus ejes de comunicación más importantes:

- **A-4**, autovía norte-sur en el itinerario Madrid-Andalucía. Pasa por Valdepeñas, Santa Cruz de Múdela y Almuradiel. Pese a ser la única autovía del ámbito, juega un rol articulador relativamente limitado, siendo que no apoya rutas para desplazamientos habituales como las conexiones con Ciudad Real o Albacete.
- **A-43**, autovía este-oeste fuera del ámbito directo, pero muy próxima, da acceso al Campo de Montiel y el Campo de Calatrava desde Ciudad Real a través de Manzanares. Tiene continuidad con el eje de la **N-430** que bordea el ámbito sobre su límite norte. El acceso a este eje desde el ámbito se realiza a partir de Villanueva de los Infantes vía la Solana, o desde Villahermosa vía Carrizosa, o más lejos vía Osa de Montiel.
- **CM-413**, carretera convencional este-oeste en el itinerario Ciudad Real-Murcia. Conecta Ciudad Real con Valdepeñas,

Villanueva de los Infantes, Fuenllana, Villahermosa y Villanueva de la Fuente, hasta la N-322 en la provincia de Albacete.

- **CM-3200**. Carretera convencional este-oeste, paralela a la anterior en el extremo sur del ámbito. Conecta el eje de la A-4 en Almuradiel, Torre de Juan Abad, Puebla del Príncipe, Villamanrique, Albadalejo y hasta Villanueva de la Fuente.
- **Otra vialidad local**. Existe una red relativamente amplia de vías que conectan un gran número de pares de pueblos. El punto más significativo de esta red de vías es Villanueva de los Infantes que articula una red radial de itinerarios hacia las principales poblaciones del Campo de Montiel.
- **Eje A-32/N-322**. Fuera del ámbito en la provincia de Albacete, muy pero próximo. Conecta municipios como Villanueva de la Fuente (a 14,5km) y Albaladejo (a 19,7km) al eje noreste-suroeste entre Albacete y Andalucía. Este eje está en proceso de desdoblamiento por parte del Ministerio, en diversos grados de compleción.

Figura 6. Vialidad estructurante del ámbito en vías de alta y media capacidad. Fuente: IGN-RT.



Figura 7. Vialidad interna dentro del ámbito. Fuente: IGN-RT.



Conectividad Vial. Los pueblos al estar dispersos en el territorio mantienen una distancia promedio de 94,35 km a la capital de la provincia Ciudad Real, donde se concentran la mayoría de los servicios y sistemas de transporte que conectan con el resto de la comunidad autónoma o el país. Municipios como Albaladejo, Terrinches y Villanueva de la Fuente están a más de 1h de Ciudad Real y 1h de la autovía más cercana.

Tabla 5. Distancia de los municipios a Ciudad Real. Fuente: Elaboración propia

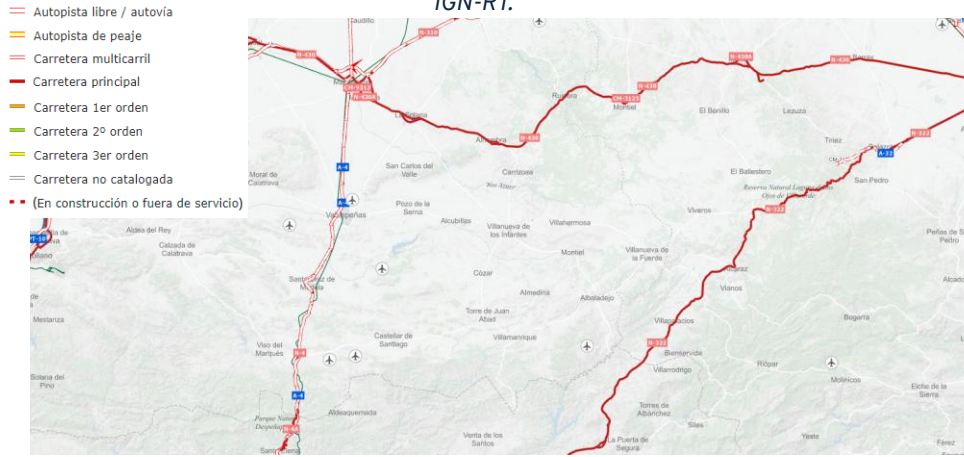
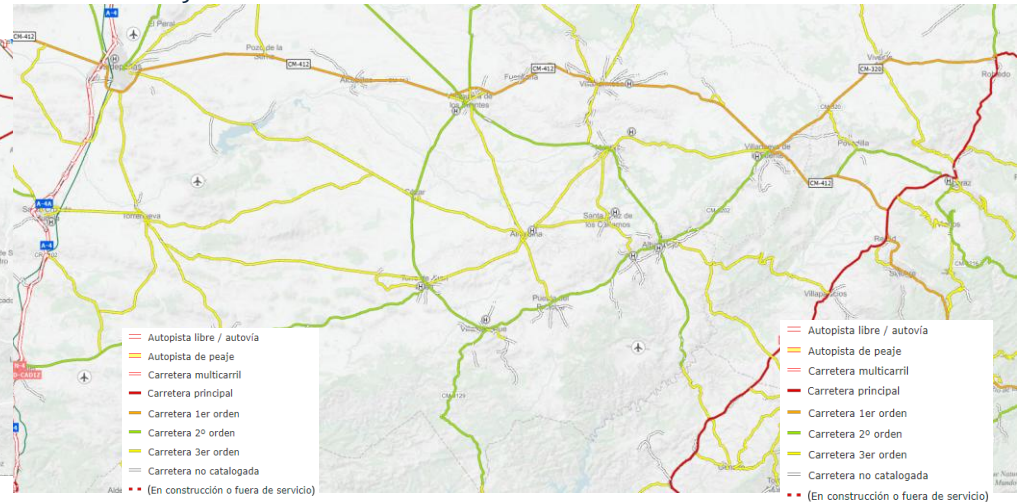
Municipio	Distancia a la capital (km)
Albaladejo	118,00
Alcubillas	82,00

Municipio	Distancia a la capital (km)
Almedina	106,00
Castellar de Santiago	86,00
Cózar	90,00
Fuenllana	98,00
Montiel	106,00
Puebla del Príncipe	109,00
Santa Cruz de los Cáñamos	113,00
Terrinches	119,00
Torre de Juan Abad	98,00
Torrenueva	72,00
Villahermosa	106,00
Villamanrique	107,00
Villanueva de la Fuente	124,00
Villanueva de los Infantes	92,00
Almuradiel	72,00
Santa Cruz de Mudela	65,00
Valdepeñas	59,00

Municipio	Distancia a la capital (km)
Viso del Marqués	65,00

Grandes Proyectos en la Planificación. Existe el proyecto histórico de la **Autovía del IV Centenario (CM-45)**, de la red autonómica. Esta autovía debería de atravesar las comarcas del Campo de Calatrava, Campo de Montiel y Sierra de Alcaraz en un itinerario hasta la futura A-32/N-430. Concretamente conectaría Ciudad Real con Valdepeñas, Villanueva de los Infantes, Villanueva de la Fuente. Esta vía fue planificada en los años 2000 pero de ella sólo se ha ejecutado en el tramo Ciudad Real-Almagro. En 2011 se adjudicó la construcción del tramo Almagro-Valdepeñas, proyecto finalmente abandonado en 2012.

Figura 8. Proyecto de autovía CM-45 “IV Centenario”. Fuente. IGN-RT.

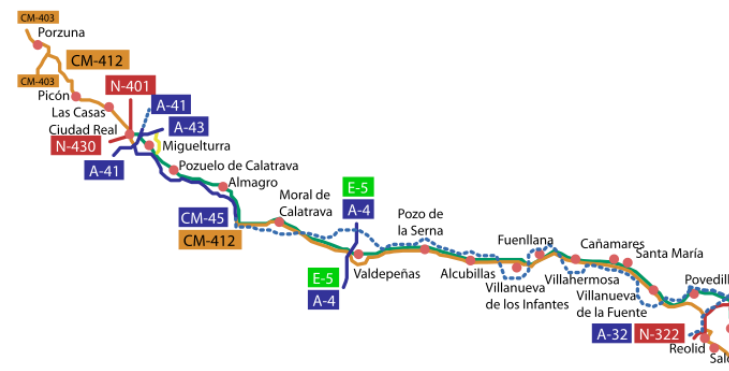

Mejoramientos de la vialidad local

- Recientemente se ha culminado la mejora de la acometida en la carretera CR-633 entre Santa Cruz de los Cáñamos y Almedina (2024). Obras de rehabilitación superficial del firme en un tramo de 8,5km con el objetivo de incrementar la seguridad vial.
- La Diputación de Ciudad Real ha financiado el arreglo de diferentes caminos rurales, utilizados principalmente por agricultores, ganaderos y propietarios de fincas. 47 km en Valdepeñas y casi 8,5 km de caminos en Torrenueva.
- Aprobada inversión de 8,3M€ para mejorar infraestructuras en la provincia, incluyendo 5,7M€ la CR-612 entre Valdepeñas y Torrenueva (2024).

- **Línea de ferrocarril convencional Madrid - Alcázar de San Juan - Valdepeñas - Linares - Andalucía**, con paradas en Valdepeñas, Santa Cruz de Mudela, Almuradiel/Viso del Marqués. Esta línea ofrece conexión directa hasta Cádiz y hasta Granada, y a Almería con transbordo en Linares.
- **Línea de ferrocarril convencional Madrid - Alcázar de San Juan - Albacete - Valencia/Alicante**, siendo su parada más cercana a la comarca la de Alcázar de San Juan.

Figura 10. Conectividad ferroviaria regional. Fuente: IGN-RT

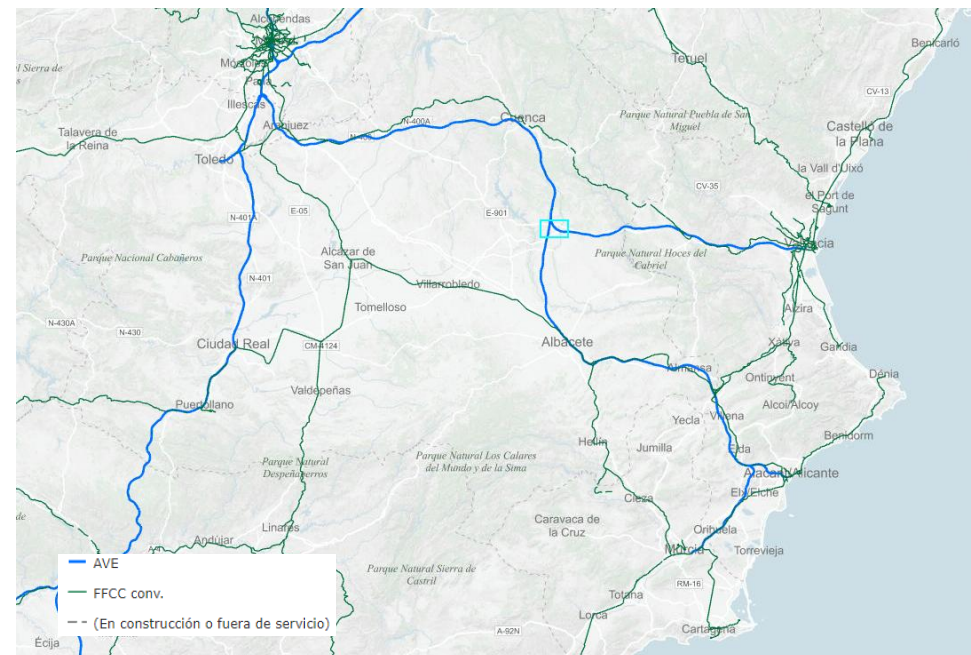

Estructura Territorial. Conectividad Ferroviaria

Existe una dotación relativamente alta de infraestructura ferroviaria en el ámbito o en su proximidad, no tanto para desplazamientos internos dentro del ámbito, sino en lo relativo a la conectividad regional hacia el sur, el levante y Madrid.

- **Línea de alta velocidad Madrid - Andalucía** (LAV Madrid-Sevilla/Málaga /Granada) con parada en Ciudad Real y Puertollano.
- **Línea de alta velocidad Levante** (Madrid - Cuenca - Albacete Alicante). Con la parada más próxima en Albacete, este eje da acceso al mediterráneo en Alicante y Murcia, o transbordado en Motilla del Palanca, hacia Valencia y el corredor del Mediterráneo.

Conectividad Ferroviaria. En Valdepeñas se ofrecen servicios de trenes convencionales y media distancia. En la red convencional son posibles las siguientes conexiones:

- Madrid desde Valdepeñas, en 2h20min, con 4 trenes diarios
- Jaén desde Valdepeñas, en 1h50min, con 4 trenes diarios
- Albacete desde Valdepeñas, en 2 horas, con 1 tren diario

Desde Ciudad Real, los **servicios de larga distancia en alta velocidad** conectan el ámbito con la comunidad de Madrid, Aragón y Cataluña hacia el norte, y con Andalucía hacia el sur. Así pues,

- Sevilla queda a 2h00min de viaje con unos 10 servicios diarios,
- Málaga a 2h30 con 10 servicios diarios,
- Madrid a 1h05 con 26 servicios diarios, y
- Barcelona a unas 4h00 con 12 servicios diarios.

Grandes Proyectos en la Planificación

LAV Madrid, Alcázar de San Juan, Jaén. Existe el proyecto histórico fechado de inicios de la década de los 2000 de una nueva línea de alta velocidad ente Madrid, Alcázar de San Juan, Manzanares, Linares, Jaén. Incluida en el PEIT del Gobierno del Estado en 2002, luego en el PITVI en 2012, el proyecto ha tenido progresos mínimos limitados a algunas implantaciones de seguridad. En 2025 el Ministerio ha apuntado la posibilidad de substituir la conexión Jaén-Madrid por Campo de Calatrava por una conexión alternativa más

corta y evitando Despeñaperros, directamente con la LAV Sevilla-Madrid.

El proyecto original preveía una primera fase entre Mora y Alcázar de San Juan en una nueva línea de alta velocidad, y una segunda fase hasta Jaén pasando por el Campo de Calatrava y Campo de Montiel que consistiría en la mejora del trazado actual, adaptándolo a parámetros de velocidad alta (en torno a 200km/h). Proyecto en ancho ibérico con traviesas polivalentes para eventual cambio a UIC.

Figura 11. Planificación ferroviaria vigente, prevé una LAV Madrid Jaén por el Campo de Calatrava. Fuente: PITVI 2012-2024. Ministerio de Transportes y Movilidad Sostenible



Servicios de autobús

Línea de bus interurbano. El servicio de Interbus Madrid – Castilla-La Mancha tiene una ruta lineal entre los municipios Valdepeñas y Villanueva de los Infantes durante la semana, de lunes a viernes entre las 7:00 hasta las 18:00.

Transporte Sensible a la Demanda del Campo de Montiel. Existe un modelo de transporte sin horarios y sin itinerarios fijos (sensible), permitiendo a la ciudadanía una oferta de servicios completa en un periodo de tiempo. Siendo un transporte flexible y dinámico, que cubre las necesidades de desplazamiento en las horas que no son cubiertas por las líneas regulares.

Los municipios que componen servicio, entre los que están permitidos todos los desplazamientos, son:

- Villanueva de los Infantes,
- Alcubillas,
- Carrizosa,
- Cózar,
- Torre de Juan Abad,
- Almedina,
- Villamanrique,
- Terrinches,
- Puebla del Príncipe,
- Albaladejo,
- Santa Cruz de los Cáñamos,
- Montiel,
- Villahermosa,

- Fuenllana
- Villanueva de la Fuente.

Figura 12. Información del Transporte Sensible a la Demanda Campo de Montiel y enlace con Valdepeñas. Fuente: Tomado del Ayuntamiento de Villanueva de la Fuente

TRANSPORTE SENSIBLE A DEMANDA
CAMPO DE MONTIEL Y ENLACE CON VALDEPEÑAS
926 33 02 24
También puedes descargar la aplicación para android.

HORARIO DE AUTOBUSES

VVA. DE LOS INFANTES ↔ VALDEPEÑAS

L-V	L-V	L-V	L-V	PARADAS IDA
7:25 h.	8:20 h.	12:00 h.	13:50 h.	Villanueva de los Infantes
7:35 h.	8:30 h.	12:10 h.	14:00 h.	Alcubillas
7:45 h.	8:40 h.	12:20 h.	14:10 h.	Pozo de la Serna
---	8:55 h.	12:35 h.	14:25 h.	Hospital de Valdepeñas
8:00 h.	9:00 h.	12:40 h.	14:30 h.	Estac. Autobuses Valdepeñas

L-V	L-V	L-V	L-V	PARADAS VUELTA
10:50 h.	12:55 h.	14:35 h.	18:10 h.	Estac. Autobuses Valdepeñas
10:55 h.	13:00 h.	14:40 h.	---	Hospital de Valdepeñas
11:10 h.	13:15 h.	14:55 h.	18:25 h.	Pozo de la Serna
11:20 h.	13:25 h.	15:05 h.	18:35 h.	Alcubillas
11:30 h.	13:35 h.	15:15 h.	18:45 h.	Villanueva de los Infantes

Servicio urbano en Valdepeñas. Servicio de transporte urbano con dos autobuses 100% eléctricos que operan desde mayo 2024 en dos líneas, con un total de 56 paradas.

Usos del suelo

El territorio situado dentro del ámbito de trabajo suma 3.510 km².

La Superficie Agraria Utilizada abarca 2.111 km², lo que supone un **60,13%** de la superficie comarcal. La superficie de cultivos representa un 60,4% y la de bosques (arbóreo forestal) y dehesas un 37,9%. El conjunto de otras tierras no forestales suma 1,7%. 10 municipios superan el 70% de la superficie de cultivos por municipio (Albaladejo, Alcubillas, Castellar de Santiago, Cózar, Fuenllana, Santa Cruz de los Cáñamos, Santa Cruz de Mudela, Torrenueva, Valdepeñas y Villanueva de los Infantes), según los Datos Descriptivos de la Agenda Urbana Española.

La superficie agraria está compuesta por un **57,85% de explotaciones de tierra arable** (aquellas tierras dedicadas a cultivos herbáceos, como los cereales, las leguminosas, raíces y tubérculos, el lino textil, cáñamo, algodón, tabaco, lúpulo y plantas aromáticas, medicinales y culinarias, además de hortalizas, melones y fresas, las flores y plantas y los barbechos), un **35,71% de explotaciones de cultivos leñosos** (cítricos, frutales, bayas (excepto fresas), frutales de fruto seco, el olivar, el viñedo, los viveros y los árboles de Navidad), un **6,34% de explotaciones de pastos permanentes** y un **0,10% se trata de SAU en invernaderos**, según el Censo Agrario de 2020.

Tabla 6. Distribución general de la superficie agrícola utilizada (SAU) por tipo de cultivo. Fuente: Elaboración propia a través de datos del Censo Agrario de 2020

Superficie (ha.)	Tierra arable	Cultivos Leñoso	Pastos permane	Huertos para co	Invernadero	Total
Albaladejo	1.054,89	2.921,12	212,35	0,06	0,00	4.188,42
Alcubillas	2.300,02	1.991,10	24,77	0,10	0,00	4.315,99
Almedina	1.296,65	1.819,81	4,07	0,10	0,00	3.120,63
Almuradiel	1.719,73	207,89	73,02	0,06	0,00	2.000,70
Castellar de Santiago	2.899,04	4.409,87	423,24	0,02	206,06	7.938,23
Cózar	2.997,63	2.755,78	13,68	0,04	0,00	5.767,13
Fuenllana	3.248,12	1.033,47	0,64	0,17	0,00	4.282,40
Montiel	8.020,95	5.159,01	1.740,43	0,69	0,00	14.921,08
Puebla del Príncipe	665,69	1.321,58	0,68	0,15	0,00	1.988,10
Santa Cruz de los Cáñamos	730,10	1.168,03	17,90	0,01	0,00	1.916,04
Santa Cruz de Mudela	8.915,19	2.517,89	186,83	0,06	0,10	11.620,07
Terrinches	973,71	1.914,10	190,60	0,00	0,00	3.078,41
Torre de Juan Abad	18.453,75	7.014,06	1.074,29	0,28	0,00	26.542,38
Torrenueva	3.395,58	5.354,50	16,36	0,11	0,00	8.766,55
Valdepeñas	14.711,41	20.885,47	399,80	0,59	0,00	35.997,27
Villahermosa	12.659,71	2.036,42	1.452,75	0,59	0,00	16.149,47
Villamanrique	7.282,16	3.748,24	3.417,98	0,14	0,00	14.448,52
Villanueva de la Fuente	2.762,34	2.519,01	767,60	0,10	0,00	6.049,05
Villanueva de los Infantes	6.374,30	4.005,89	14,77	0,35	0,12	10.395,43
Viso del Marqués	21.799,60	2.702,84	3.368,82	0,09	0,00	27.871,35
Tierras de Libertad	122.260,57	75.486,08	13.400,58	3,71	206,28	211.357,22

El viñedo, el olivar y los cultivos de cereales forman gran parte de los cultivos de la región. Muchos municipios del ámbito, como Valdepeñas, son distinguidos a nivel nacional como zonas productoras de viñedo. Existen cultivos de regadíos en la zona de la comarca de Campo de Montiel en menor proporción. La comarca se caracteriza más por sus **cultivos de secano (cereales, vid y olivos)**.

Consumo de suelo

En el ámbito de estudio la cobertura artificial del suelo es del 0,97%. La superficie de uso residencial sobre el suelo urbano es del 40%, lo que indica que, aunque una parte importante del suelo está

destinada a residencias, todavía hay una mezcla con otros usos como actividades comerciales o industriales. Además, la superficie construida destinada a uso residencial representa el 74,35% del total de superficie construida, lo que refuerza la idea de que la mayor parte del suelo urbanizado y construido está centrada en la vivienda. La densidad de viviendas es de 19,13 viviendas por hectárea.

Un 21,89% del suelo urbano está destinado a áreas de desarrollo, lo que sugiere que aún hay espacio para la expansión y crecimiento. De este porcentaje, un 15,80% corresponde a suelo urbanizable, lo que indica que una fracción moderada de la ciudad está planificada para ser urbanizada en el futuro. El desarrollo de áreas residenciales en estas zonas es aún bajo (5,10% del total del suelo urbano), lo que sugiere que la expansión residencial es más lenta, mientras que un 9,02% del suelo urbano está destinado a actividades económicas, lo que refleja un esfuerzo por equilibrar la zona residencial con zonas de uso comercial e industrial.

La superficie de zonas verdes en los núcleos urbanos por cada 1.000 habitantes es relativamente baja (3,28 m²), pero tiene sentido en el contexto rural de la zona.

Figura 13. Estructura del poblamiento en el ámbito. Fuente: Mapas usos del suelo. CLC Corine Copernicus, explotado por HEU Rustik 2024

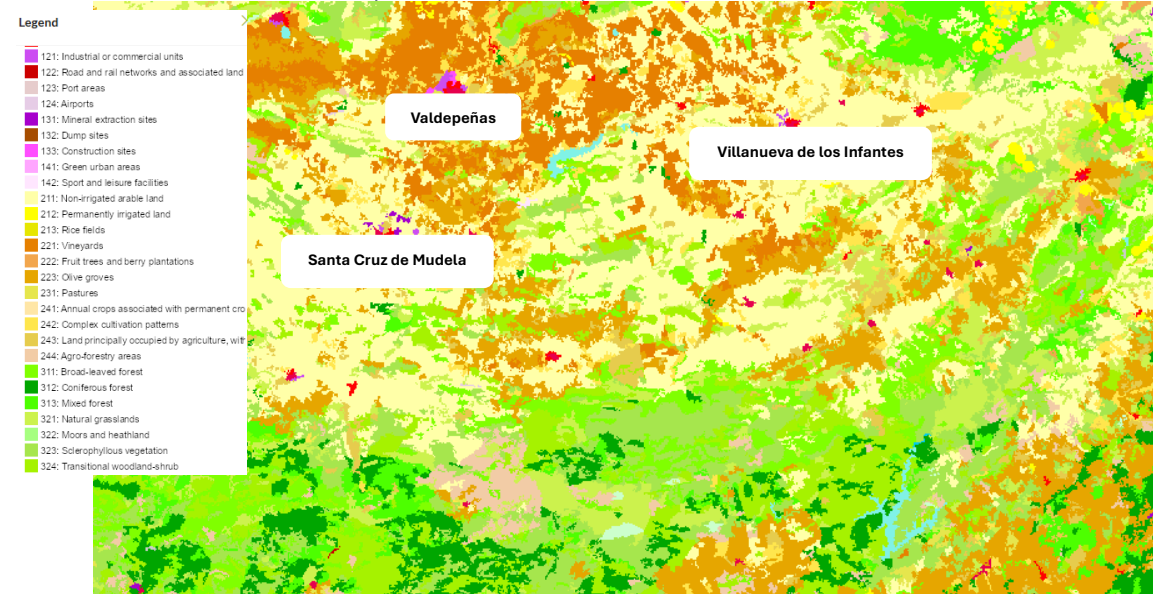

Paisaje y Áreas Protegidas

Territorio eminentemente llano con pequeños cerros, habitualmente de poca altitud. Al Sur la provincia está delimitada por Sierra Morena Orienta, cuyo principal paso hacia la Comunidad Autónoma de Andalucía se encuentra en Despeñaperros. La principal cuenca hidrográfica es la del Guadiana. Este río tiene como nacimiento las Ruidera, al Este de la provincia. El clima es continental, con inviernos fríos y veranos muy calurosos. Al territorio plano se intercalan

pequeñas «sierras» (Cabeza de Buey, Sierra del Moral de Calatrava, Sierra de San Carlos).

Figura 14. Paisaje territorial, Comarca Campo de Montiel. Fuente: Elaboración propia, visitas en terreno 2025

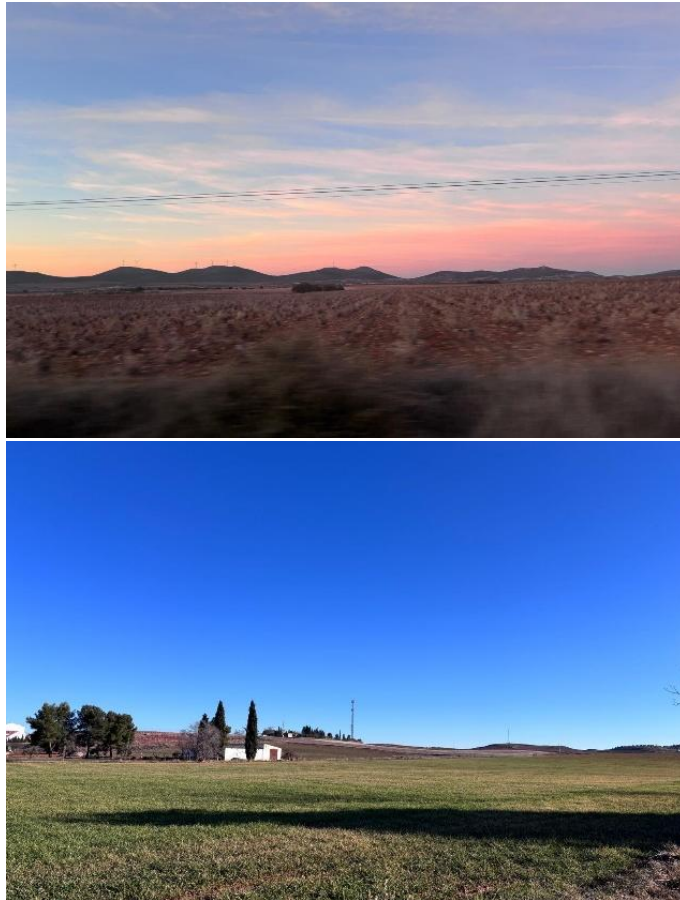

El Atlas de los Paisajes de Castilla-La Mancha identifica 5 tipos de paisaje de especial interés en el ámbito de Tierras de Libertad, de los 26 representados en la Comunidad. Cada uno de los mapas siguientes presenta la ubicación relativa del paisaje dentro de la Comunidad Autónoma:

- Sierras y Valles de Sierra Morena
- Cerros y Llanos del Norte de la Sierra Morena
- Campiñas
- Llanos Centrales y sus Bordes
- Alcarrias y Campo de Montiel

II.2.5 SIERRAS Y VALLES DE SIERRA MORENA.

Los relieves de Sierra Morena, que separan Ciudad Real de Andalucía, definen un paisaje integrado por un nutrido grupo de sierras y valles apalachenses donde destacan unidades como Sierra Madrona o las sierras de la Solana y de la Umbría de Alcudia, y por mostrar una buena muestra de la identidad de los paisajes serranos.

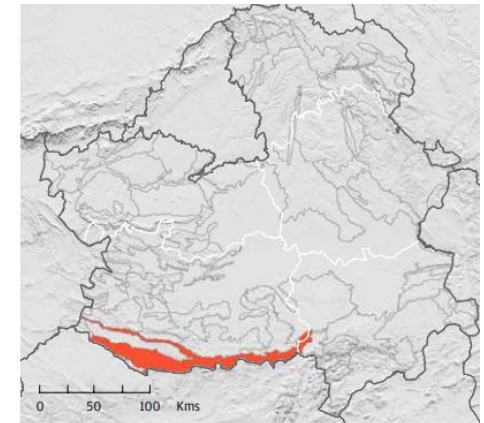

II.2.6 CERROS Y LLANOS DEL NORTE DE SIERRA MORENA.

Conjunto de pequeñas y modestas alineaciones serranas separadas por depresiones más o menos amplias. Tipo de paisaje de transición donde se conjugan bien los elementos morfológicos y vegetales de las sierras cuarcíticas de los Montes de Toledo y de Sierra Morena, con las características propias de la llanura manchega que se abre progresivamente hacia el nortoreste.

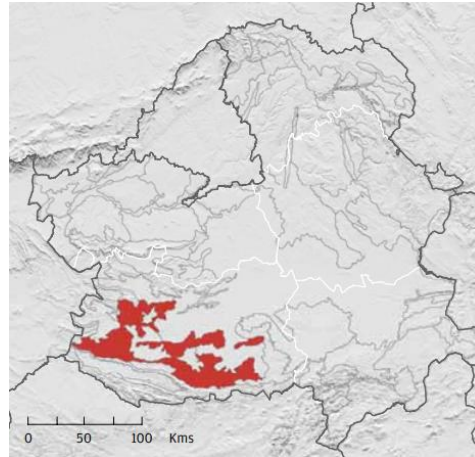

II.2.19 LLANOS CENTRALES Y SUS BORDES.

Fruto de los procesos de sedimentación se depositaron poderosos mantos horizontales de arcillas, arenas, margas, calizas, dolomías y yesos (en algunos sectores en condiciones subacuáticas). El resultado es un paisaje llano, monótono, casi desprovisto de elevaciones. Su climatología contrastada, en la que la continentalidad es la nota dominante, deja inviernos fríos y veranos secos y calurosos.

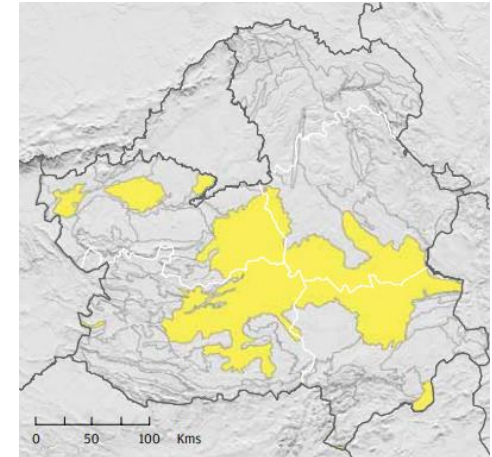

II.2.18 CAMPIÑAS.

Las campiñas constituyen un tipo de paisaje muy característico de Castilla-La Mancha. Sirven de enlace entre ámbitos con una altitud algo mayor y el fondo de la depresión, alcanzando, unas veces, a los llanos propiamente dichos y, otras, a las vegas. No tienen una planitud perfecta, sino más bien las caracterizan las pequeñas ondulaciones; soportan un terrazgo agrícola claramente dominante, sin presencia ostensible de formaciones forestales compactas

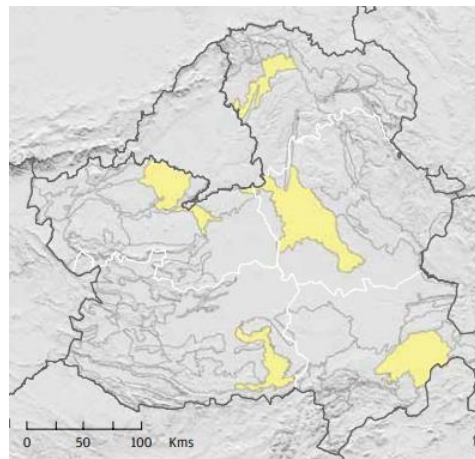

II.2.20 ALCARRIAS Y CAMPO DE MONTIEL.

Constituyen dos de los tipos de paisaje más característicos y renombrados, también por tradición literaria, de Castilla-La Mancha: las alcarrias y el Campo de Montiel. Las primeras tienen su localización en las provincias de Guadalajara y Cuenca y en la toledana Mesa de Ocaña; el segundo está mayormente en Albacete, aunque continúa en el este de Ciudad Real. Son más de 9.500 km² los que recubren estos paisajes, casi un 12% de Castilla-

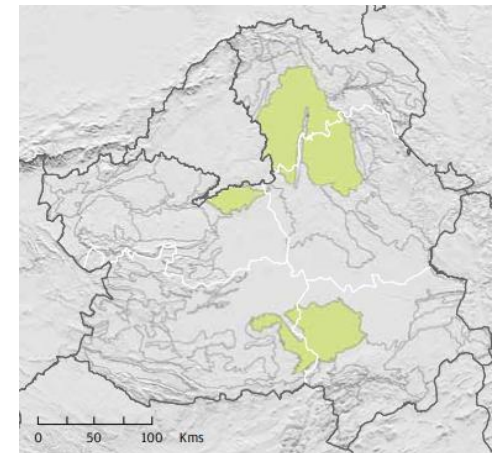

La Mancha, con veintisiete unidades de paisaje.

Zonas Protegidas en la Red Natura 2000. La Red Natura 2000 ocupa una superficie de 1.028,11 km², lo que representa un 29,28% del territorio comarcal. La Red Natura 2000 en el ámbito incluye Lugares de Importancia Comunitaria (LIC) y Zonas de Especial Protección para las Aves (ZEPA), que se identifican a continuación.

LIC. LAGUNAS DE RIUDERA (ES4210017). Sucesión de 15 lagunas con orientación SE-NW situadas a lo largo del curso superior del alto Guadiana, ubicándose solo por el municipio de Villahermosa en las Tierras de Libertad. Con una superficie total de 57,56 km².

LIC. SIERRA DE RELUMBRAR Y ESTRIBACIONES DE ALCARAZ (ES4210016). Sierras ubicadas en las estribaciones orientales de Sierra Morena, en su transición a la Sierra de Alcaraz, entre los términos municipales de Montiel, Villamanrique y Villanueva de la Fuente. Con una superficie total de 93,86 km².

ZEPA. ÁREAS ESTEPARIAS DEL CAMPO DE MONTIEL (ES0000158). Se trata de un conjunto de 5 núcleos ubicados en la comarca del Campo de Montiel distribuidas, de este a oeste, en los términos municipales de 1) Fuenllana-Montiel-Villahermosa, 2) Alhambra-Montiel-Villanueva de los Infantes, 3) Cózar-Torre de Juan Abad, 4) Torre de Juan Abad, y 5) Torrenueva-Santa Cruz de Mudela. Se trata de diferentes áreas cultivadas con pastizal y enclaves de encinar y coscojar intercalados, de gran interés para las aves esteparias, tanto por la diversidad de especies y cuantía de sus poblaciones, como por

su distribución marginal, en el límite meridional del territorio de Castilla-La Mancha. El núcleo ubicado en los términos de Fuenllana-Montiel-Villahermosa se encuentra incluido en el Área Importante para las Aves denominada "Campo de Montiel" (IBAS nº40 de Castilla La Mancha). Con una superficie total de 144,23 km².

ZEPA-LIC. SIERRA MORENA (ES0000090). Conjunto de sierras que se extiende en una alargada y estrecha franja por el límite sur de la provincia, con tres grandes el macizo de Sierra Madrona, la sierra de la Umbría de Alcudia y la sierra de San Andrés en los municipios de Almuradiel, Castellar de Santiago, Torre de Juan Abad, Villamanrique y, Viso del Marqués. Con una superficie total de 732,46 km².



Figura 15. Espacios incluidos en la Red Natura 2000. Fuente: Elaboración propia



Estrategia regional de infraestructura verde, conectividad y restauración ecológica de Castilla-la Mancha (2025)

Las principales fuentes de degradación de la biodiversidad y los servicios ecosistémicos son, de acuerdo con la Estrategia Regional de infraestructura verde, conectividad y restauración ecológica, se corresponden con la transformación de hábitats naturales en tierras agrícolas y la expansión de las zonas urbanas, seguidas de la sobreexplotación de los recursos naturales, el cambio climático, la contaminación y las especies exóticas invasoras. La causa común que subyacente es un modelo de actividad humana no sostenible.

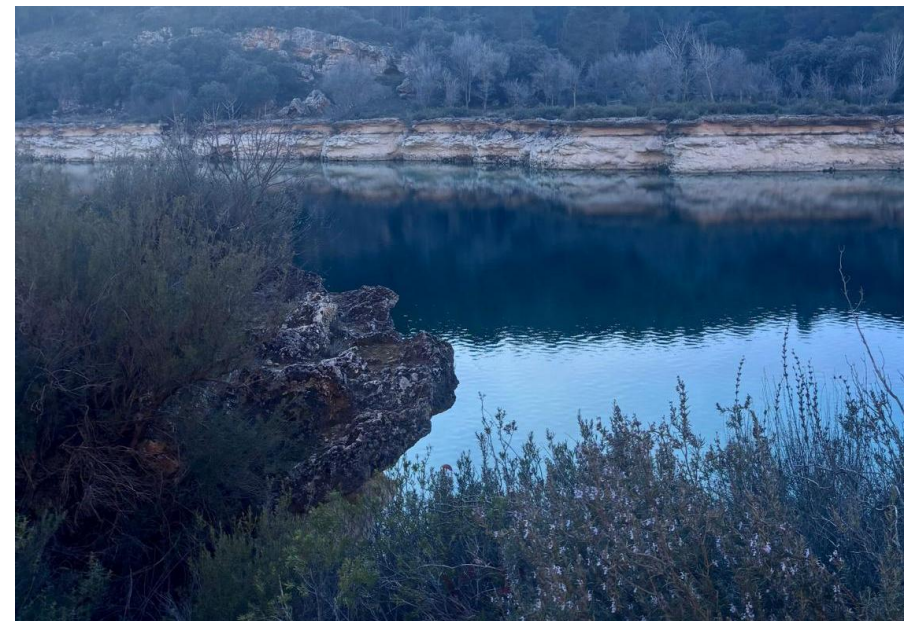
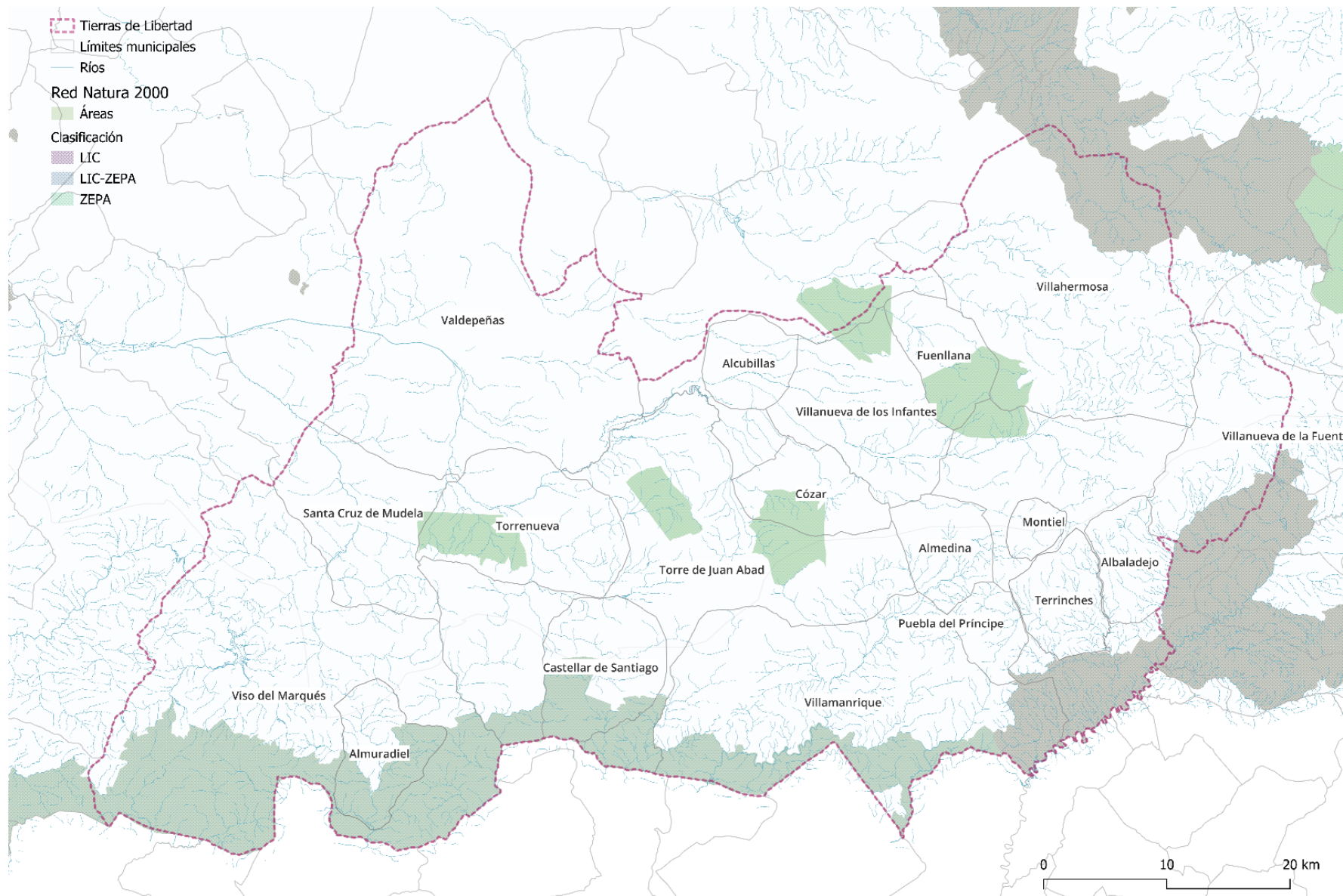
La Estrategia de Castilla-la Mancha adopta los siguientes objetivos estratégicos, de relevancia para el Campo de Montiel y el Campo de Calatrava:

- Mantener conectadas las áreas de mayor valor ecológico.
- Reducir la fragmentación del territorio y restaurar los hábitats y ecosistemas
- Incorporar el concepto de servicios ecosistémicos

Adicionalmente a los anteriores, prevé la necesidad

- Mejorar la resiliencia de los elementos vinculados a la Infraestructura Verde y planificar *Soluciones Basadas en la Naturaleza* para dar solución a problemas como la adaptación al cambio climático, la gestión de los recursos, la gestión del agua, la seguridad alimentaria o la calidad del aire y el entorno

- Garantizar la coherencia territorial de la Infraestructura Verde mediante la definición de un modelo de gobernanza que asegure la coordinación entre las diferentes escalas administrativas e instituciones implicadas

Las siguientes dos cartografías, realizadas en el marco de la Estrategia regional de infraestructura verde indican:

- Áreas de interés para conservación y para la restauración de la infraestructura verde
- Áreas de interés para conservación y para la restauración de biodiversidad.

En el Campo de Montiel y Campo de Calatrava, adicionalmente a las áreas protegidas e incluidas en la Red Natura 2000, la estrategia de infraestructura verde identifica espacios de interés. Las áreas de interés se suelen localizar en el extremo suroeste y sureste del ámbito, pero también en algunos emplazamientos en el ámbito más central en torno a Villanueva de los Infantes. Estos espacios de interés se muestran en los dos mapas a continuación, y pueden resumirse como:

- Espacios de interés para la restauración de infraestructura verde, alrededor de Valdepeñas, y en la sección centro sur del ámbito entre Villanueva de los Infantes, Albadalejo y Villanueva de la Fuente
- Emplazamientos estratégicos para la recuperación de la biodiversidad: en Torrenueva y Castellar de Santiago en el

extremo oeste del ámbito, en Albadalejo y entornos, y en el eje Villanueva de los Infantes – Riudera.

Figura 16. Áreas de interés para conservación y para la restauración de la infraestructura verde. Fuente: Estrategia regional de infraestructura verde, conectividad y restauración ecológica de Castilla-La Mancha.

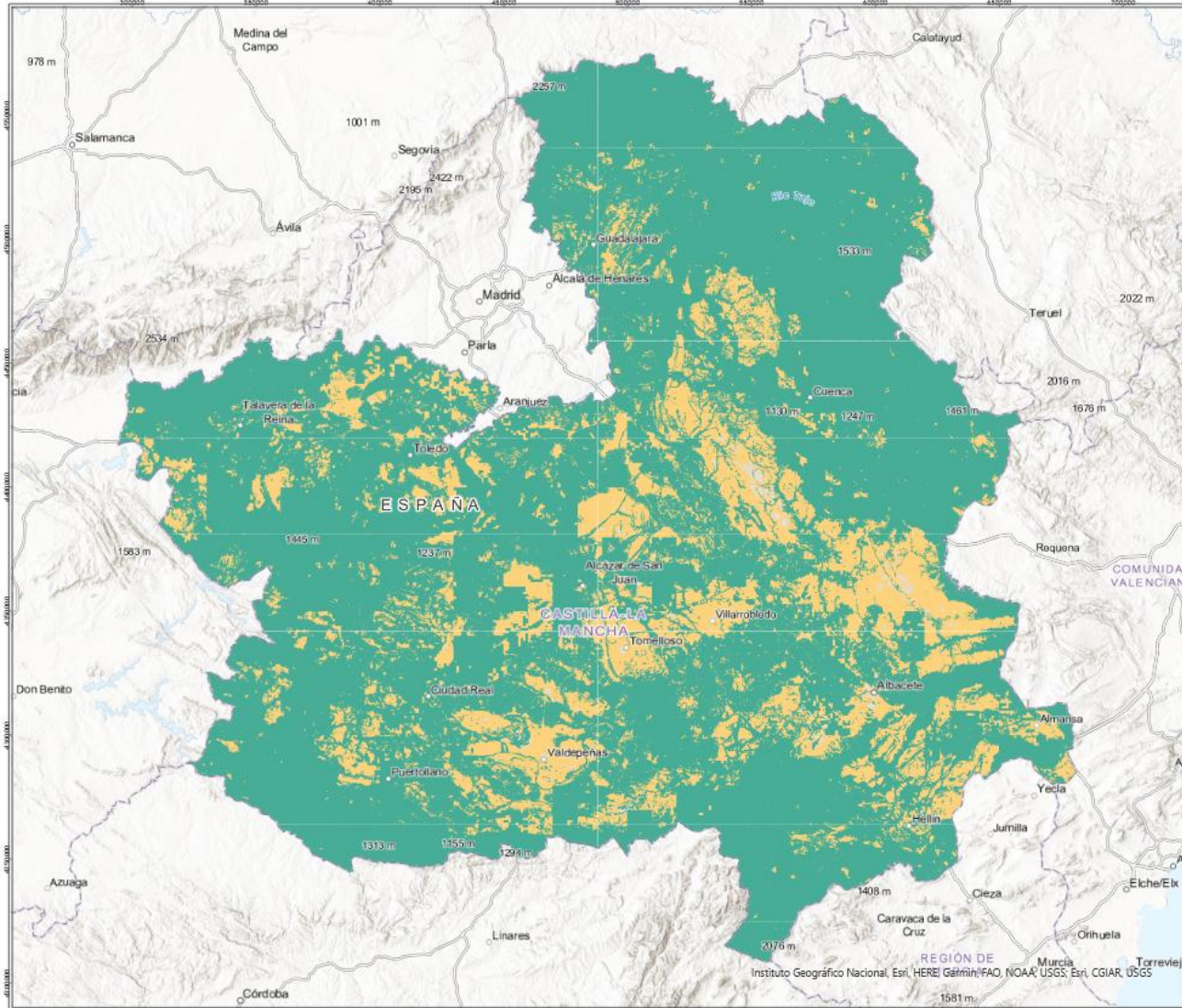

Consejería de Desarrollo Sostenible
 D. G. Medio Natural y Biodiversidad

IDENTIFICACIÓN DE ÁREAS DE INTERÉS PARA LA CONSERVACIÓN Y PARA LA RESTAURACIÓN EN CASTILLA-LA MANCHA

Clasificación del territorio de Castilla-La Mancha en base a la tipología de Infraestructura Verde resultante del análisis territorial. Modelo de datos elaborado por agregación de los resultados para biodiversidad, servicios ecosistémicos y conectividad ecológica.

Leyenda

Tipos de infraestructura verde

Tipología:

- IV - Conservación
- IV - Restauración
- IV - Sin Clasificar



Proyección UTM Huso 30
 Sistema Geodésico de Referencia ETRS 89
 Fecha de representación: 2023

Figura 17. Áreas de interés para conservación y para la restauración de la biodiversidad. Fuente: Estrategia regional de infraestructura verde, conectividad y restauración ecológica de Castilla-La Mancha

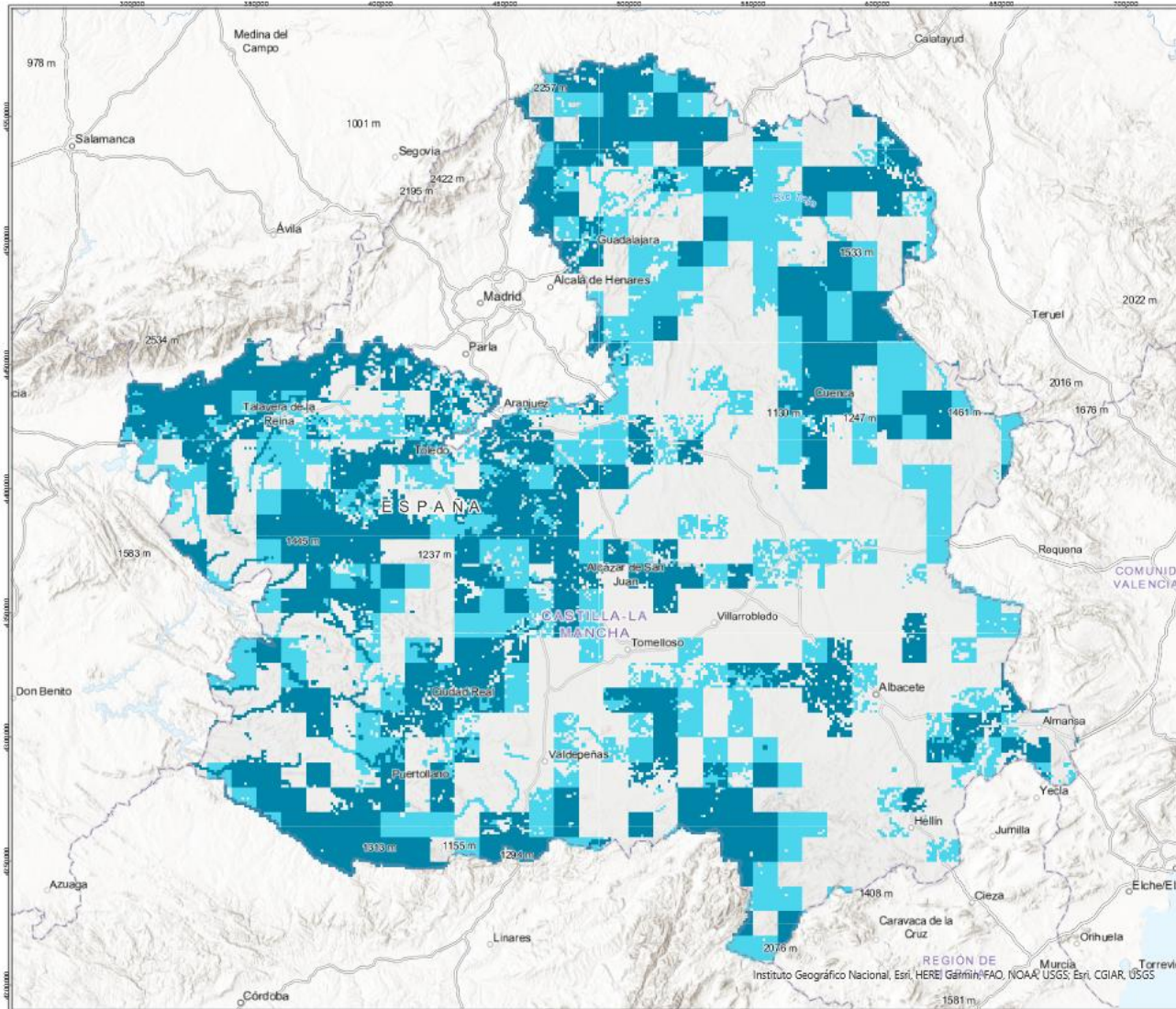

Consejería de Desarrollo Sostenible
D. G. Medio Natural y Biodiversidad
Castilla-La Mancha

ÁREAS DE INTERÉS PARA LA CONSERVACIÓN DE LA BIODIVERSIDAD EN CASTILLA-LA MANCHA

Clasificación del territorio de Castilla-La Mancha en base a su importancia para la conservación de la biodiversidad amenazada.

Leyenda
Índice de importancia para la Biodiversidad
Categorías:

- B3. Áreas clave para la biodiversidad
- B2. Áreas importantes para la biodiversidad
- B1. Resto del territorio



Proyección UTM Huso 30
Sistema Geodésico de Referencia ETRS 89
Fecha de representación: 2023



ANÁLISIS DAFO

1. Ordenar el territorio y hacer un uso racional del suelo, conservarlo y protegerlo

Debilidades	Fortalezas
<ul style="list-style-type: none"> • Municipios dispersos y relativamente distantes entre ellos en km. • Distribución de la población desigual, municipios con menos de 900 residentes (Alcubillas, Almedina, Fuenllana, Puebla del Príncipe, Santa Cruz de los Cáñamos, Terrinches y Almuradiel). • Decrecimiento poblacional, desde 2014 la población se ha reducido un 7,38%, siendo un total de 4.873 habitantes menos que hace casi una década. • Déficit de gente joven que se quede en la comarca. • Baja tasa de natalidad, entre 5 y 6 nacimientos al año. • Pérdida de identidad y falta de autoestima de la población rural. • Baja densidad de población que dificulta el aprovechamiento racional del suelo • Alta dependencia de la población “no activa” sobre la población en edad de trabajar, superando todos los municipios el 50%. • El peso específico de las personas mayores en el sistema socioeconómico es relativamente alto. 9 municipios sobre el 50%, evidenciando la presión del envejecimiento demográfico. • El paro del municipio se caracteriza por ser más femenino que masculino, 3 de cada 4 mujeres, y la población mayor de 44 años. • Necesidad de incorporar de forma sistemática la perspectiva de género e intercultural a todas las políticas relacionadas con los servicios a las personas. • Poca participación ciudadana y escasa cultura participativa 	<ul style="list-style-type: none"> • Buena red de carreteras provinciales y autonómicas (10 a 15 min a Villanueva de los Infantes en el mayor de los casos). • Territorio eminentemente llano con pequeños cerros, habitualmente de poca altitud • Riqueza y variedad de patrimonio histórico, cultural, patrimonial y natural • Riqueza agrícola, ganadera y forestal del entorno, que contribuye al desarrollo económico de la ciudad y ofrece un elemento de vinculación entre lo urbano y lo rural. • Importantes valores paisajísticos naturales Lugares de Importancia Comunitaria – LIC (Lagunas de Riudera, Sierra de Relumbrar y estribaciones de Alcaraz) y Zonas de Especial Protección para las Aves – ZEPA (Áreas Esteparias del Campo de Montiel y Sierra Morena). • Paisaje de especial interés en el ámbito (5 tipos de los 26 representados en la comunidad). • Alto porcentaje de personas jubiladas que pueden dedicar tiempo a la acción comunitaria: aprovechamiento de la sabiduría. • Consideración del sector primario como un posible activo económico.

Amenazas	Oportunidades
<ul style="list-style-type: none"> • Riesgo de aislamiento territorial progresivo de municipios pequeños • Desigualdad territorial entre municipios oeste y este de la comarca. • Pérdida de centralidad de algunos núcleos históricos con respecto a municipios de mayor tamaño y población como Valdepeñas • Envejecimiento progresivo de la población y aumento de los hogares unipersonales. • Fuga de talento debida a la baja oferta laboral profesional y a la marcha de jóvenes para estudiar fuera, que no vuelven a la comarca. • Diferenciación entre este y oeste de la comarca, competitividad entre municipios y comarcas. En el este predomina el suelo agrario y las cooperativas que mantienen la economía de los pueblos, al oeste se desarrolla mayoritariamente el nivel empresarial. 	<ul style="list-style-type: none"> • Villanueva de los Infantes como potencial central. Considerada la capital del Campo de Montiel, es uno de los conjuntos históricos más destacados de la Mancha. Sin embargo, ha perdido centralidad con respecto a Valdepeñas. • Mancomunidad de servicios y mejora en la digitalización territorial • Uso de la ordenación territorial para revalorizar áreas paisajísticas y medioambientales protegidas • Medio natural, paisaje y patrimonio como base para un turismo sostenible respetuoso con el medio ambiente, no consumidor de recursos. • Proximidad con el entorno rural que mejora la calidad ambiental de los municipios, a través de la recuperación de espacios degradados y su conversión en zonas verdes en conexión con los activos naturales • Red de caminos naturales y rurales como potencial de mejora del entorno rural y del medio ambiente, y su vinculación directa con el medio urbano.



2. Evitar la dispersión urbana y revitalizar la ciudad existente

Debilidades	Fortalezas
<ul style="list-style-type: none"> • Baja densidad de población 17,4 hab/ km². Territorio muy extenso con baja población (61.063 habitantes, INE 2023). • Descenso del 41% desde 1960 y 10% desde 2007. • Ausencia de relevo generacional en la mayoría de los municipios menores de 5.000 habitantes • Pérdida de identidad y falta de autoestima de la población rural. • Falta asociacionismo y cooperativismo, rivalidad entre pueblos y diferencia entre el este y oeste del territorio. • Inadecuación de cierto espacio público, zonas verdes y espacios libres, con los consiguientes efectos negativos sobre la salud y la calidad de vida. 	<ul style="list-style-type: none"> • Avances con la movilidad sostenible y aumento de la voluntad institucional por el uso de modos de transporte más sostenibles. • Dotación de servicios básicos, diversidad de equipamientos deportivos, culturales, sociales y sanitarios en el municipio. • Distribución equilibrada entre hombres y mujeres en la población del territorio. • Patrimonio histórico, cultural y arquitectónico destacado en núcleos como Villanueva de los Infantes • Municipios compactos con trama urbanas (centros) que facilita el encuentro ciudadano, la movilidad sostenible y la actividad.
Amenazas	Oportunidades
<ul style="list-style-type: none"> • Población mayor de 65. 29,5% mayores de 64 y el 7,49 % de personas tienen más 80 años. • Municipios con muy baja población infantil (Almedina, Alcubillas, Puebla del Príncipe y Fuenllana, que solo tiene un 1,5% de población menor de 16 años). • Según la zonificación de la Estrategia Frente a la Despoblación, los municipios de la comarca se encuentran en una Intensa Despoblación. • Desplazamiento poblacional hacia Valdepeñas, que debilita las ciudades menores y dispersa aún más la población • Estacionalidad turística que puede producir un desajuste en el uso del espacio público y las dotaciones de servicios e infraestructuras urbanas. 	<ul style="list-style-type: none"> • El movimiento de población en el territorio se mantiene dentro del mismo. A pesar de experimentar un notable decrecimiento en la mayoría de sus municipios, la población se ve absorbida por Valdepeñas. Es el municipio con mayor tasa de inmigración. • Reconocimiento del valor histórico y cultural de algunos núcleos urbanos como base para su revitalización. • Voluntad institucional creciente por avanzar hacia modos sostenibles de movilidad que favorezcan la reactivación de los centros urbanos.

- | | |
|---|--|
| <ul style="list-style-type: none">• Disminución del tamaño medio del hogar que tiene importantes implicaciones en el modelo de ciudad y la adecuación del parque de vivienda. | <ul style="list-style-type: none">• Aumento de iniciativas de cooperación municipal (mancomunidades) como base para políticas integradas de revitalización |
|---|--|



5. Favorecer la proximidad y la movilidad sostenible

Debilidades	Fortalezas
<ul style="list-style-type: none"> Alta dependencia del vehículo privado, patrones de movilidad poco sostenible Déficit de transporte público, carencia y deficiencias en determinadas zonas y falta de intercambiadores o infraestructuras que faciliten la intermodalidad La red de transporte actual en bus conlleva unas frecuencias de paso de 45 minutos para conectar con FGC y largos recorridos por el interior del municipio y escasa sincronización entre líneas interurbanas y urbanas. Débil articulación multimodal para conectar municipios con servicios interurbanos y de tren Déficit de aparcamientos disuasorios en el acceso a las grandes ciudades. Ausencia de una estrategia de movilidad integrada y ligada a la accesibilidad y a planes de movilidad urbana sostenible, consistentes con cada realidad urbana. 	<ul style="list-style-type: none"> Municipios bien comunicados, dotados de una buena red de infraestructuras de comunicación, mejorada en los últimos años. Modelo de ciudad compacta, especialmente en los centros urbanos, lo que facilita la proximidad y la movilidad sostenible Buenos servicios de larga distancia que conectan con la comunidad de Madrid, Andalucía y el sur en dirección a Cataluña. Iniciativas municipales para el fomento del transporte público sostenible y no contaminante como Transporte Sensible a la Demanda. Oferta completa en periodos de tiempo no cubiertos por líneas regulares. Presencia de servicios de transporte urbano con autobuses 100% eléctricos (Valdepeñas)
Amenazas	Oportunidades
<ul style="list-style-type: none"> Aislamiento creciente de municipios pequeños por dependencia al transporte por carretera o acceso limitado e ineficiencia del transporte colectivo. Falta de atractivo del transporte público por baja frecuencia y lentitud del sistema. Problemas de movilidad debido a altos flujos de movimiento en determinadas zonas y periodos (por el incremento de afluencia del turismo) 	<ul style="list-style-type: none"> Impulso institucional a la movilidad sostenible desde estrategias regionales y estatales. Potencial de electrificación del transporte rural con modelos adaptados a baja densidad. Avances en digitalización que permiten optimizar rutas y demanda en tiempo real Redes de ciudades, programas de adhesión a pactos o estrategias para la lucha contra el cambio climático

Eje Resiliencia y Sostenibilidad

Agenda Urbana Española (AUE)



OE 3 – Prever y reducir los impactos del cambio climático y mejorar la resiliencia



OE 4 – Hacer una gestión sostenible de los recursos y favorecer la economía circular

Estrategia frente a la Despoblación en Castilla-La Mancha (EDCLM)

OE 1 - Asegurar el acceso a unos servicios (públicos) básicos

OE 4 - Promover la cohesión territorial

OE 2 – Propiciar la cohesión económica

Estrategia de Desarrollo Local (EDLP)

E 5 – Sostenibilidad ambiental y transición ecológica

E 3 – Fomentar el emprendimiento, la generación de actividades económicas y la creación de empleo sostenible

E 4 – Dinamizar la actividad turística e identidad comercial

Modificación del Clima

Los escenarios del portal AdapteCCA del Ministerio para la Transición Ecológica y Reto Demográfico (MITERD) prevén un **aumento de 7°C de la temperatura máxima media anual en los municipios de la Asociación de Tierras de Libertad**. Bajo un escenario de emisiones muy altas (SSP5-8.5), se prevé que aumente de forma continuada entre los años 2015 y 2100. Al inicio del período, los valores se sitúan en torno a los 22°C (media anual de las máximas diarias), mientras que hacia finales de siglo podrían alcanzar los 29°C (media anual de las máximas diarias). Estas proyecciones reflejan una clara tendencia hacia un clima mucho más cálido y extremo, con cierta variabilidad interanual pero una evolución general al alza.

Las temperaturas oscilan entre los 5°C en invierno y los 30-35°C en verano, con olas de calor cada vez más frecuentes. En el territorio de Tierras de Libertad en verano las temperaturas son más altas entre las 12h y las 2h, siendo su pico entre las 14h y las 22h, mientras que las temperaturas menos altas son entre las 2 y las 12h. En cambio, en invierno las temperaturas más frías son entre las 20h y las 8h, mientras que las menos bajas son entre las 8h y las 20h, siendo las menos frías entre las 14h y las 18h.

Figura 18. Temperatura promedio/h en los municipios de Tierras de Libertad en un año.

Fuente: Visor climático Weather Spark.

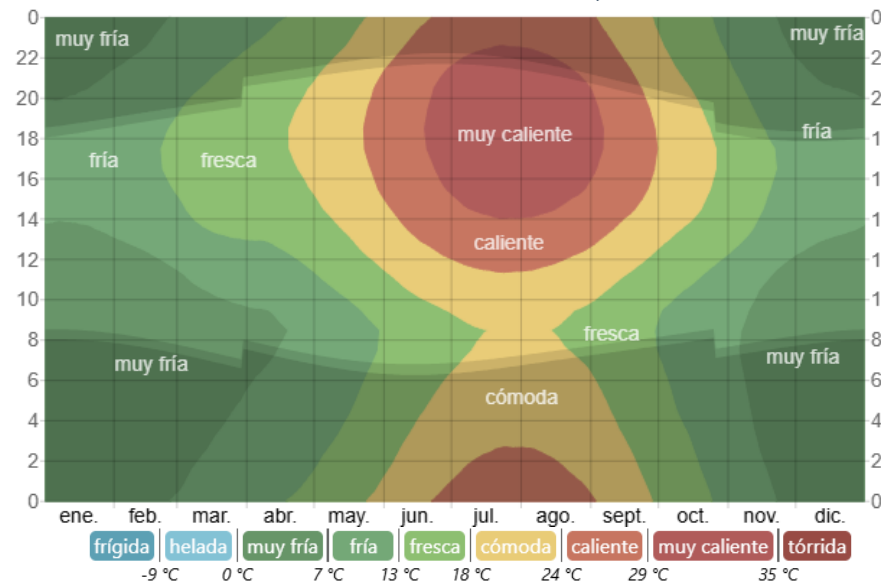

La provincia de Ciudad Real, por sus características demográficas y territoriales es especialmente sensible al riesgo por calor, tal y como muestran los mapas del programa de estudios ESPON que se acompañan a continuación:

Figura 19. Sensibilidad al riesgo por calor de las provincias Europeas (NUTS3). Fuente: Programa de Estudios ESPON 2022



Gráfico 2. Temperatura máxima (media anual). Previsión de la evolución 2015-2100 de la de los municipios de la Asociación de Tierras de Libertad. Fuente: AdapteCCa, MITERD



Figura 20. Temperatura máxima (media anual). Mapa de los municipios de la Asociación de Tierras de Libertad (Futuro lejano, 2071-2100, SSP5-8.5). Fuente: AdapteCCa, MITERD

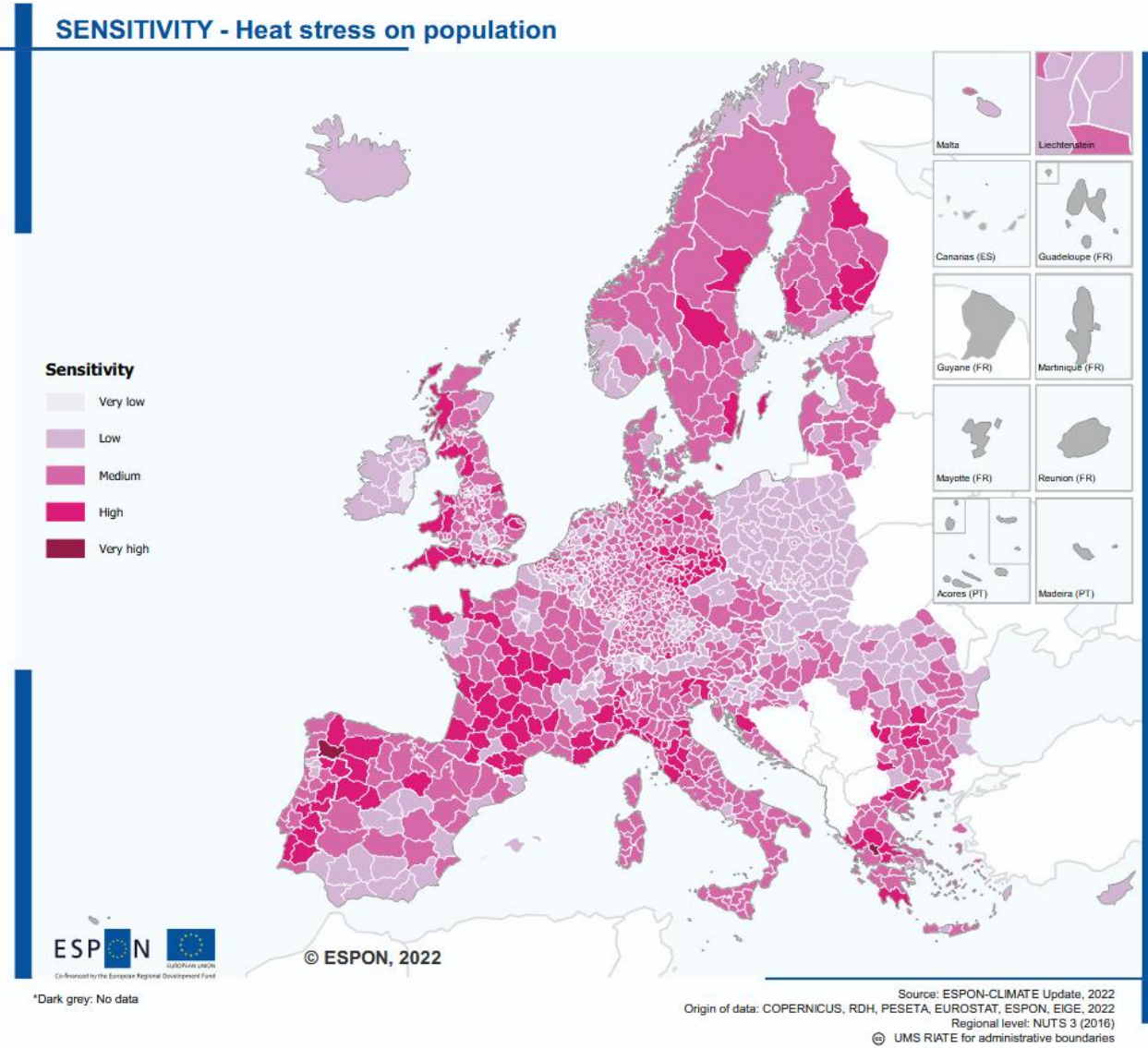

Los escenarios del MITERD también prevén una **reducción de 39 días de lluvia anuales en los municipios de la Asociación de Tierras de Libertad**. En el escenario SSP5-8.5, el portal AdapteCCA proyecta una reducción progresiva del número de días de lluvia al año en los municipios de la Asociación de Tierras de Libertad entre 2015 y 2100. A comienzos del periodo, la media anual se sitúa en 73 días, pero hacia finales de siglo podría descender hasta los 34 días. Esta disminución podría tener importantes implicaciones para la disponibilidad hídrica, los ecosistemas y las actividades agroganaderas de la región.

Figura 21. Número de días de lluvia en un año. Mapa de los municipios de la Asociación de Tierras de Libertad (Futuro medio, 2041-2070, SSP5-8.5). Fuente: AdapteCCA, MITERD

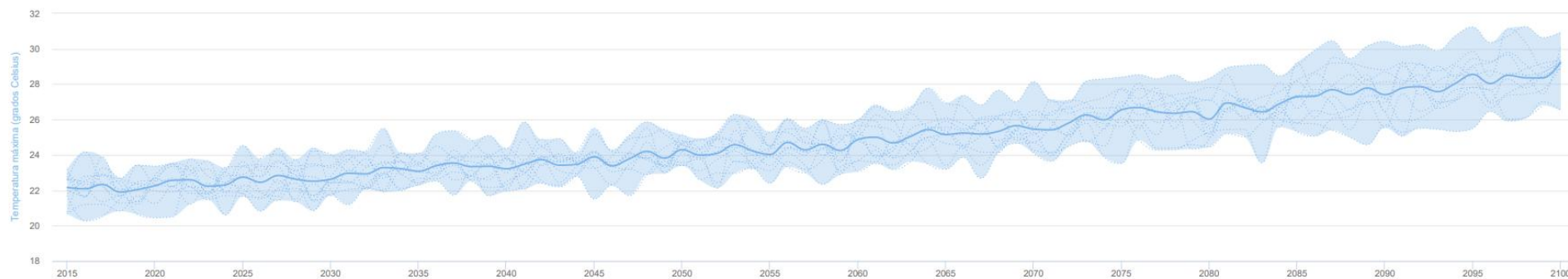
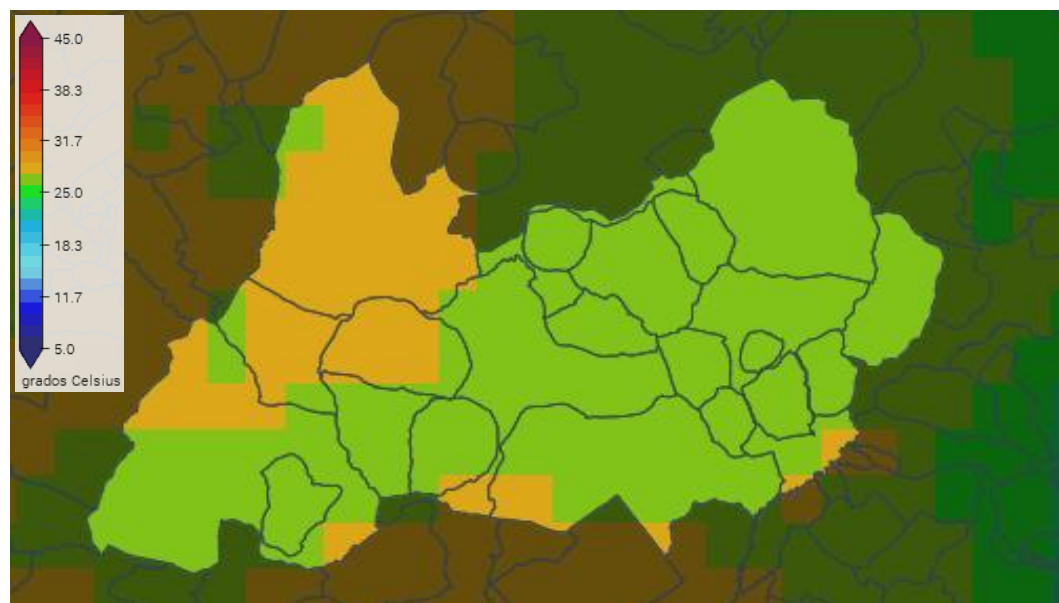

Gráfico 3. Número de días de lluvia en un año. Previsión de la evolución 2015-2100 en los municipios de la Asociación de Tierras de Libertad. Fuente: AdapteCCA, MITERD



Radiación solar. Según los datos del Centro de Investigaciones Energéticas, Medioambientales y Tecnológicas (CIEMAT), dependiente del Ministerio de Economía y Competitividad, el territorio de los municipios de Tierras de Libertad presenta una Irradiación global de entre 5,0 kWh/m²día (Villanueva de los Infantes) y 5,1 kWh/m²día (Valdepeñas). Estos valores indican una buena disponibilidad de recurso solar, lo que implica un notable potencial para el aprovechamiento energético mediante instalaciones solares, tanto fotovoltaicas como térmicas. Este nivel de irradiación permite una generación eficiente de electricidad y calor a partir del sol, favoreciendo el autoconsumo energético, el desarrollo de comunidades energéticas locales y la implantación de proyectos de energía renovable, especialmente en entornos rurales como los que conforman el territorio.

Figura 22. Irradiación solar en el territorio de Tierras de Libertad. Fuente: Acceso a Datos de Radiación Solar de España (ADRASE), CIEMAT.

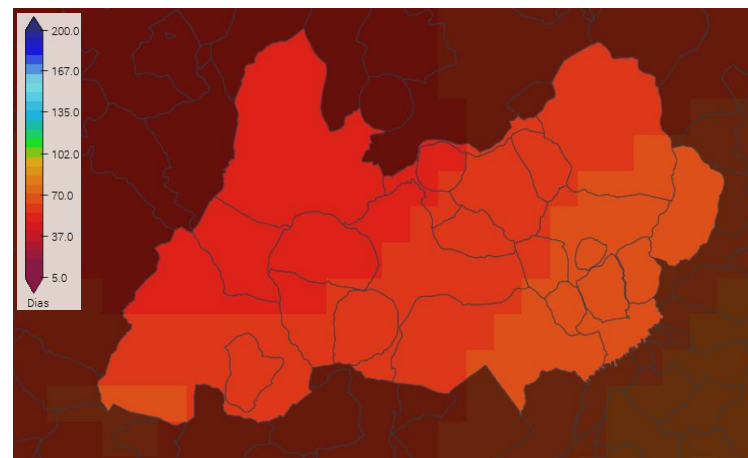
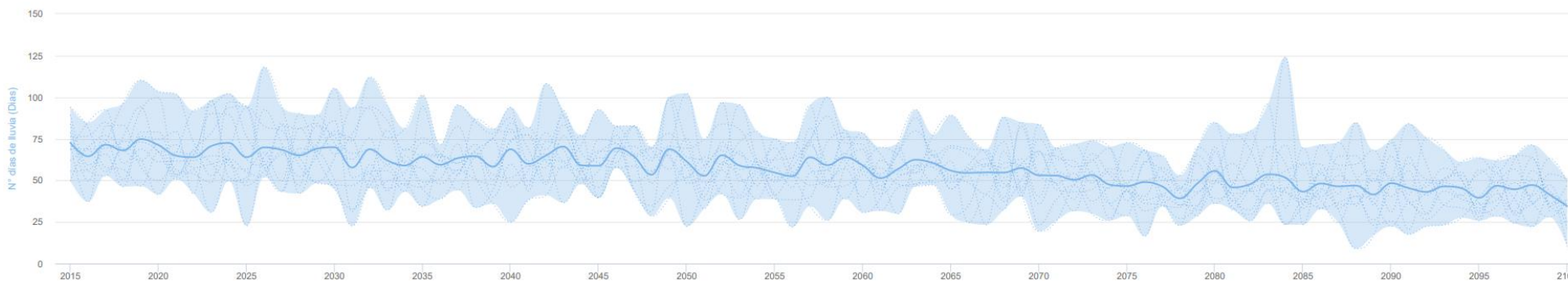
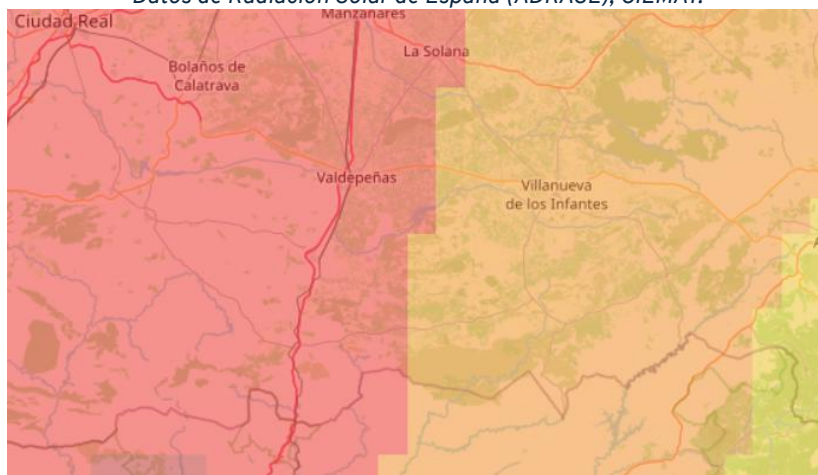

Amenazas climáticas

Sequías y escasez de agua. Las sequías en el territorio de la Asociación Tierras de Libertad son un desafío creciente, agravado por el cambio climático. Este territorio, experimenta periódicamente períodos de escasez de precipitaciones, lo que afecta gravemente a los recursos hídricos y a la agricultura local. Los cultivos, especialmente los viñedos y los olivos, son vulnerables a la falta de agua, lo que puede reducir las cosechas y afectar la economía local. Además, la escasez de agua en los embalses y acuíferos pone en riesgo el abastecimiento para consumo humano y ganadero.

En los últimos tiempos, las sequías han sido más intensas y prolongadas, lo que subraya la necesidad urgente de implementar estrategias de gestión sostenible del agua y mejorar la resiliencia del territorio frente a estos fenómenos extremos. Según el informe del Ministerio para la Transición Ecológica y el Reto Demográfico, en 2023 el volumen de agua embalsada en la cuenca del Guadiana era de solo el 25,3% de su capacidad máxima lo que refleja una preocupación creciente por la falta de recursos hídricos. Esta situación resalta la urgencia de adoptar medidas para garantizar el suministro y asegurar la sostenibilidad de los recursos en el territorio.

Por las características territoriales del Campo de Montiel y el Campo de Calatrava, la vulnerabilidad a la sequía es particularmente relevante, en concreto en lo referente al sector primario. El mapa que acompaña este texto, extraído del Programa de Estudios ESPON, indica una vulnerabilidad de la provincia de Ciudad Real

particularmente alta en el contexto español y evidentemente, en el contexto europeo.

Figura 23. Vulnerabilidad del sector primario frente a la sequía de las provincias Europeas (NUTS3). Fuente: Programa de Estudios ESPON 2022

VULNERABILITY - Droughts on primary sector

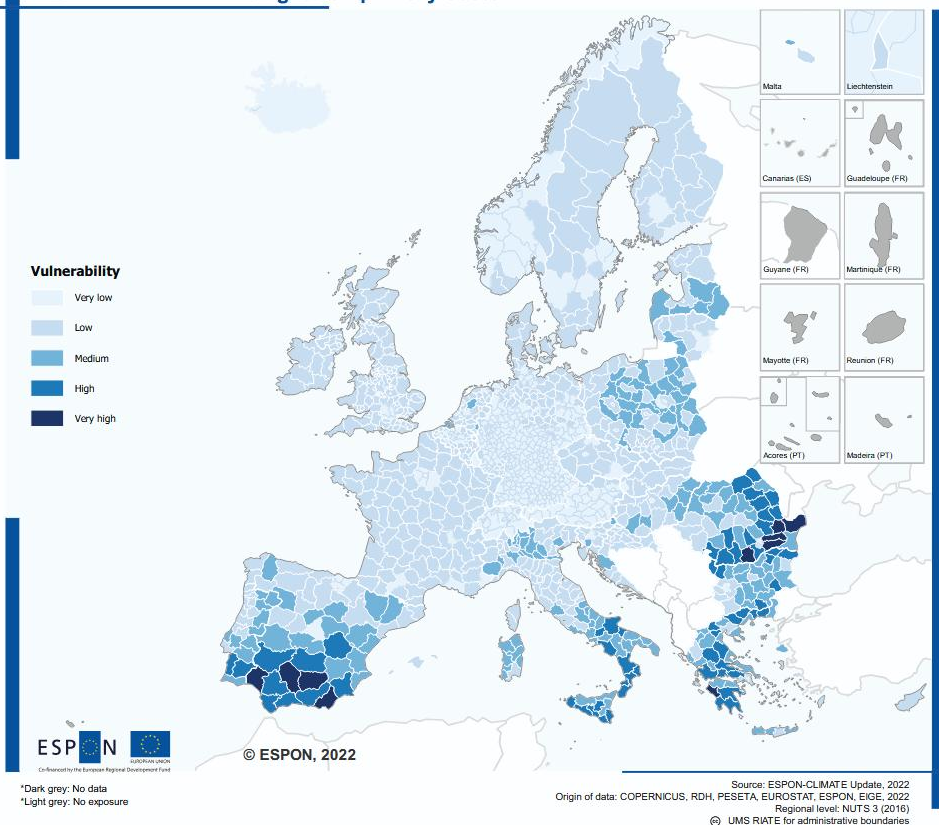

Incendios forestales. Los incendios forestales en el territorio de los municipios de la Asociación de Tierras de Libertad han aumentado en frecuencia e intensidad debido al cambio climático, dado el aumento de temperaturas y los periodos de sequía prolongados. No solo afectan a los ecosistemas locales, sino también a las infraestructuras, como se vio con el corte de la carretera CM-3127 durante el incendio de 2022.

Este tipo de eventos resalta la vulnerabilidad de zonas como Montiel, Albaladejo y Santa Cruz de los Cáñamos, que son propensas a sufrir daños tanto en terrenos forestales como agrícolas. Además, según el Visor del Banco de Datos de la Naturaleza del MITECO se registraron más de 25 incendios en municipios como Valdepeñas o Viso del Marqués entre 2006 y 2015. A excepción de Cózar y Alcubillas, todos los demás municipios de la Asociación registraron conatos de incendio (incendios <1ha) o incendios (>1ha) en su territorio.

Figura 24. Frecuencia de incendios forestales para el período 2006-2015 en los municipios de Tierras de Libertad. Fuente: Visor del Banco de Datos de la Naturaleza

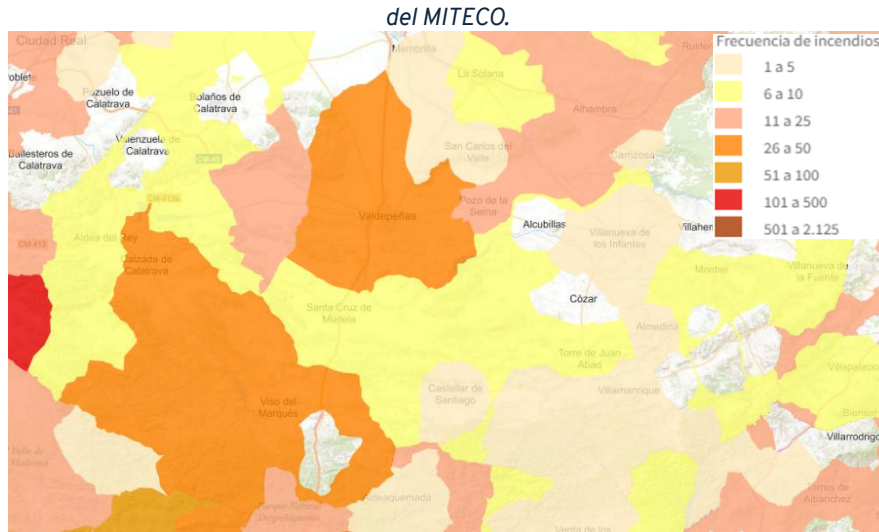

La Veguilla alcanzó hasta 2,5 metros de altura en algunas calles, arrastrando vehículos y destruyendo más de 500 viviendas, con daños materiales superiores a los 2.000 millones de pesetas y la muerte de 22 personas. Este historial de inundaciones resalta la necesidad de mejorar la gestión del agua y de prevenir futuros desastres, en vistas de una previsión de menos lluvias, pero mucho más intensas.

Figura 25. Mapa de riesgo por inundación en la cuenca del Guadiana. Fuente: Ministerio para la Transición Ecológica, 2020

Inundaciones. El riesgo de inundaciones en el territorio de la Asociación Tierras de Libertad ha aumentado debido a fenómenos meteorológicos extremos. El 14 de mayo de 2025, una tormenta de lluvia y granizo provocó daños significativos en la comarca del Campo de Montiel, con 60 litros de lluvia por metro cuadrado y hasta medio metro de granizo acumulado. Las pérdidas en los viñedos alcanzaron hasta el 80%, mientras que en Calatrava se estimaron entre el 30% y el 40%. Además, la masa de agua subterránea del Campo de Montiel se encuentra en riesgo, lo que aumenta la probabilidad de inundaciones. Cabe recordar la riada de 1979 en Valdepeñas, que descargó 150 litros de lluvia por metro cuadrado, y que también subraya este riesgo. El desbordamiento del arroyo de



Figura 26. Mapa de peligrosidad por inundación en Valdepeñas (T=500). Fuente: Ministerio para la Transición Ecológica, 2020



Figura 27. Inundación histórica en Valdepeñas, 1979. Fuente: Imagen de archivo de la riada acaecida el 1 de julio de 1979.

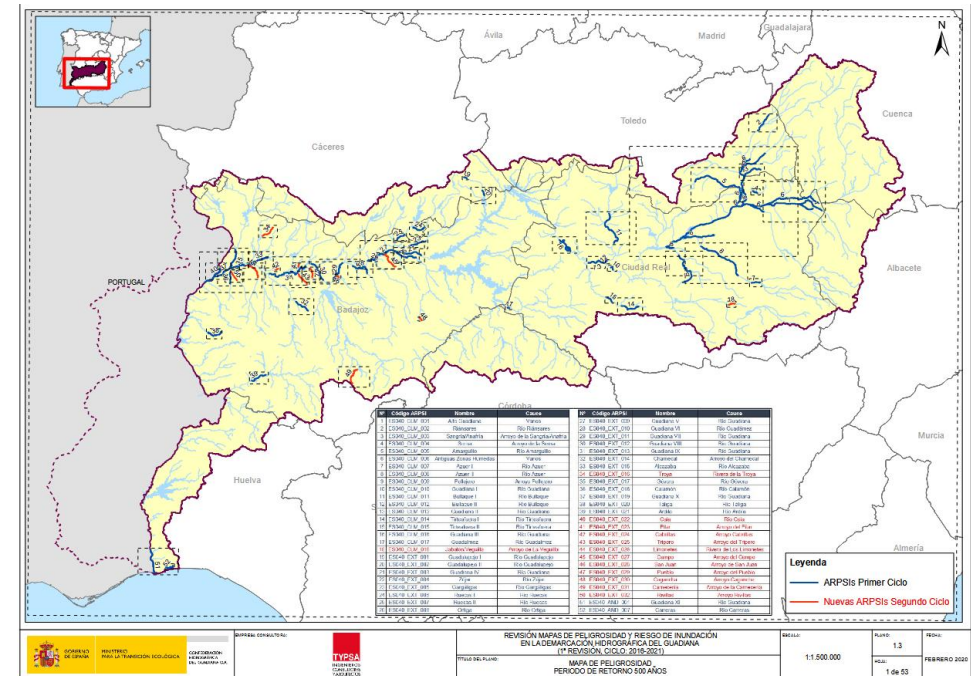

Olas de calor. Las olas de calor son uno de los fenómenos meteorológicos extremos más peligrosos, provocando un aumento en la morbilidad y la mortalidad (OMS 2021). Según O.Trejo et al 2005, existe una asociación lineal con significación estadística entre la temperatura máxima diaria y el número de visitas diarias a urgencias, así como con el porcentaje total de pacientes que se visitaron por fiebre, fiebre de causa no infecciosa, fallecidos e ingresados. A partir de los datos del Hospital Clínic de Barcelona de la ola de calor en 2003 en Cataluña, se observa que los ingresos a los servicios de urgencias aumentan respecto un mes normal en un 11,2%, las hospitalizaciones en planta un 7,5% y el nombre de fatalidades crece entre un 12% y un 40%, en función de la duración de las olas de calor. También, se produjo un aumento de la morbimortalidad, especialmente en las personas de edad avanzada. En los municipios de Tierras de Libertad, en promedio, el 29,5% de la población tiene más de 65 años: en un contexto de constante incremento de temperaturas, las olas de calor cada vez supondrán un riesgo mayor.

Riesgo climático agregado y capacidad adaptativa. Las cartografías de riesgo acumulado y vulnerabilidad territorial indican para el ámbito de Tierras de Libertad una vulnerabilidad muy alta del territorio en el contexto de la provincia de Ciudad Real, solamente igualada por las provincias de Albacete y Cuenca. La vulnerabilidad territorial deriva de las características de un territorio con una población sensiblemente envejecida y fuertemente dependiente del sector primario en un marco climático que exacerbará el calor

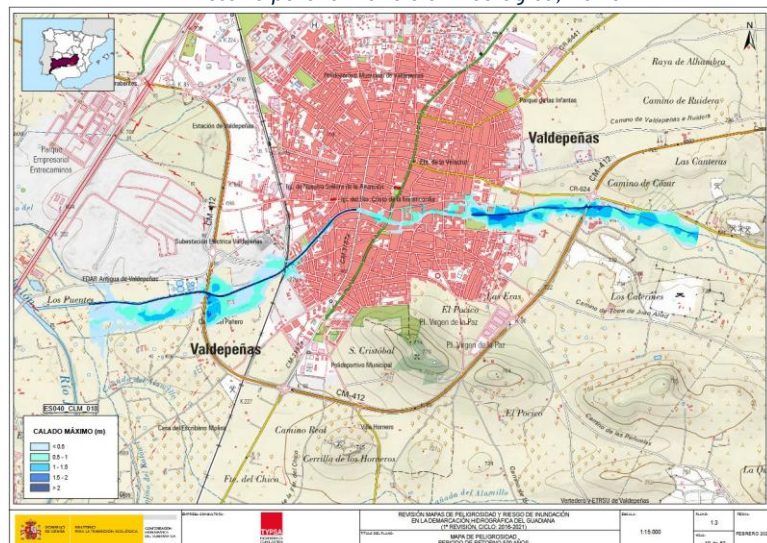
(promedio anual de las temperaturas diarias, hasta 7°C mayores hacia finales de siglo con respecto a hoy) y que verá las precipitaciones muy disminuidas. El mapa de capacidad adaptativa del territorio indica valores bajos, indicando que están todavía pendientes políticas de adaptación climática necesarias vinculadas a la gestión del agua o de mejora del espacio público para ciudades y pueblos más frescos.

Figura 28. Mapa de vulnerabilidad agregada por peligros climáticos. Fuente: Programa de Estudios ESPON 2016.



Figura 29. Mapa de capacidad adaptativa frente al cambio climático. Fuente: Programa de Estudios ESPON 2022



Recursos naturales

Contaminantes. En la comarca se encuentran 943,04 km² vulnerables a contaminación por nitratos concretamente en los municipios de Albaladejo, Fuenllana, Montiel, Santa Cruz de los Cáñamos, Terrinches, Villahermosa y Villanueva de la Fuente. Por otro lado, también se encuentran contaminantes por la Mancha Occidental, principalmente en Valdepeñas con 488,01 km².

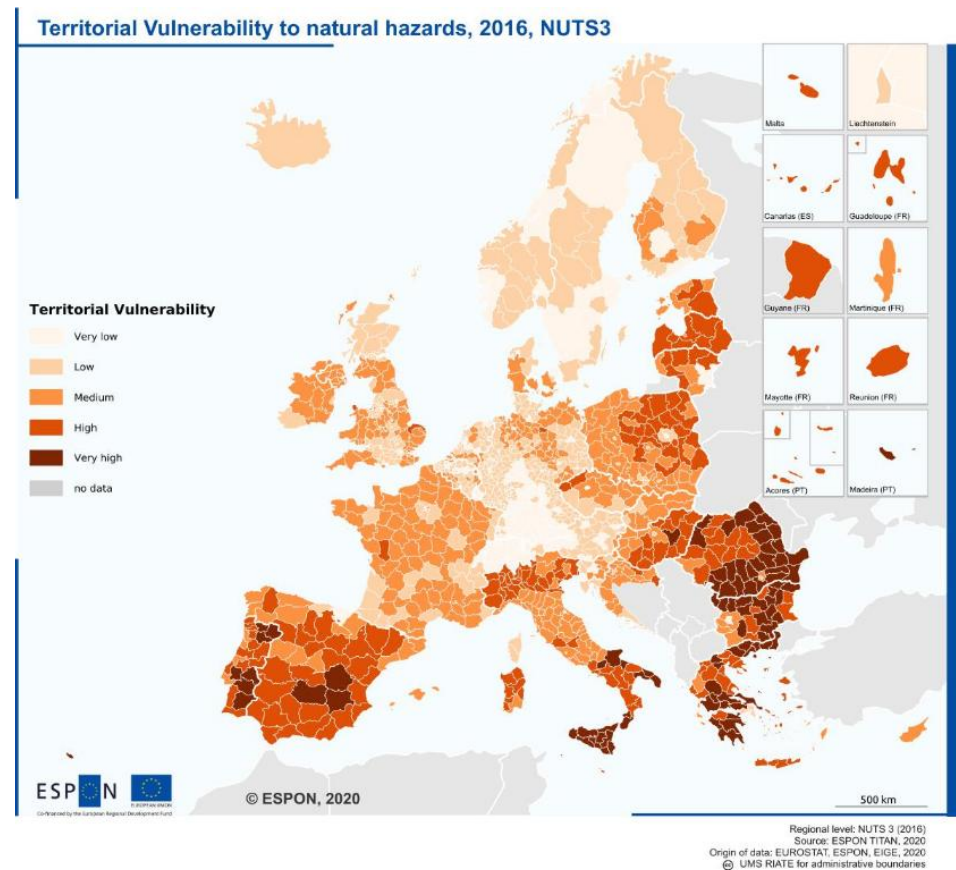
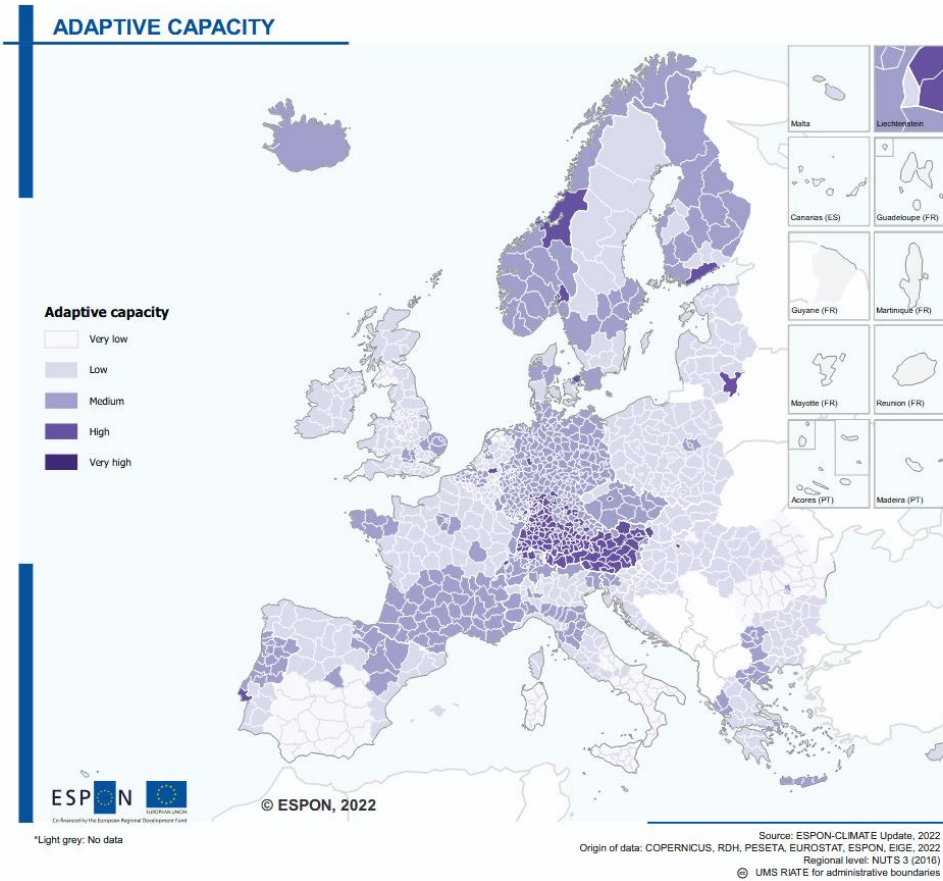
Recursos hídricos. Guadalén nace en el municipio de Santa Cruz de los Cáñamos y pasa por Almedina y Villamanrique. Recibe aguas de los arroyos que nacen en Sierra Morena.

reforestaciones, diseño de una red de verde para aumentar la conectividad ecológica. Los objetivos y las acciones de este proyecto están alineados con el Plan Nacional de Adaptación al Cambio Climático (PNACC) 2021-2030 de España y las estrategias de la UE sobre Biodiversidad para 2030, Estrategia de la Granja a la Mesa y la Estrategia Forestal para 2030, así como a la nueva Ley Europea de Restauración de la Naturaleza.

De manera complementaria, se está implementando el proyecto de “Renaturalización de Ecosistemas Agroganaderos” por medio de prácticas regenerativas promovidas a través de capacitaciones y formaciones a las ocupaciones locales a través de un Centro de Innovación de prácticas de agricultura y ganadería regenerativa y soluciones basadas en la naturaleza. El Campo de Montiel y Campo de Calatrava dependen principalmente del transporte por carretera para desplazarse a otros municipios o acceder a sistemas de transporte como estaciones de trenes.

Depuradoras de Aguas Residuales. El territorio de Tierras de Libertad cuenta con varias EDAR (Estación Depuradora de Aguas Residuales). Las EDAR de Valdepeñas y Santa Cruz de Mudela están diseñadas para tratar las aguas residuales generadas por una población o actividad equivalente entre 10.000 y 150.000h.e. (habitantes equivalentes), siendo las que gestionan una mayor carga en el territorio. Además de ellas, existen varias EDAR de 2.000-10.000h.e. en los municipios de Villanueva de los Infantes, Villahermosa, Torre de Juan Abad, Villanueva de los Infantes, Castellar de Santiago y Montiel. Por último, también hay EDAR de menos de 2.000h.e. en Cózar y Alcubillas. En conjunto, el territorio

dispone de una red de depuración escalonada que, si bien cubre la mayoría de los núcleos principales, presenta retos de adecuación y mantenimiento en los municipios más pequeños y dispersos.

Figura 31. Depuradoras de aguas residuales en Tierras de Libertad (2023). Fuente: Sistema de Información de Redes de seguimiento del estado e información hidrológica, MITECO.



Energías renovables

Energía fotovoltaica. Aunque el potencial solar del territorio de Tierras de Libertad es elevado, el despliegue de instalaciones fotovoltaicas en mayo de 2025 sigue siendo muy limitado. La mayoría de las instalaciones registradas son de pequeña escala, con potencias comprendidas entre 0,01 y 0,1 MW, y se encuentran diseminadas de forma aislada por los distintos municipios. Esta baja densidad y escasa concentración de puntos de generación revela

que, por el momento, la implantación de la energía solar en el territorio es todavía incipiente y responde principalmente a iniciativas individuales o de autoconsumo, más que a una estrategia territorial de transición energética. A pesar de ello, estos primeros pasos podrían sentar las bases para un mayor desarrollo futuro, siempre que se superen las barreras de inversión, planificación y conexión a red que actualmente limitan la expansión de las renovables en entornos rurales.

Figura 32. Instalaciones fotovoltaicas (2025) en los municipios de Tierras de Libertad. Fuente: Mapa Instalaciones Fotovoltáicas del Sistema de Información del Operador del Sistema (e-sios) de la Red Eléctrica Española (REE)

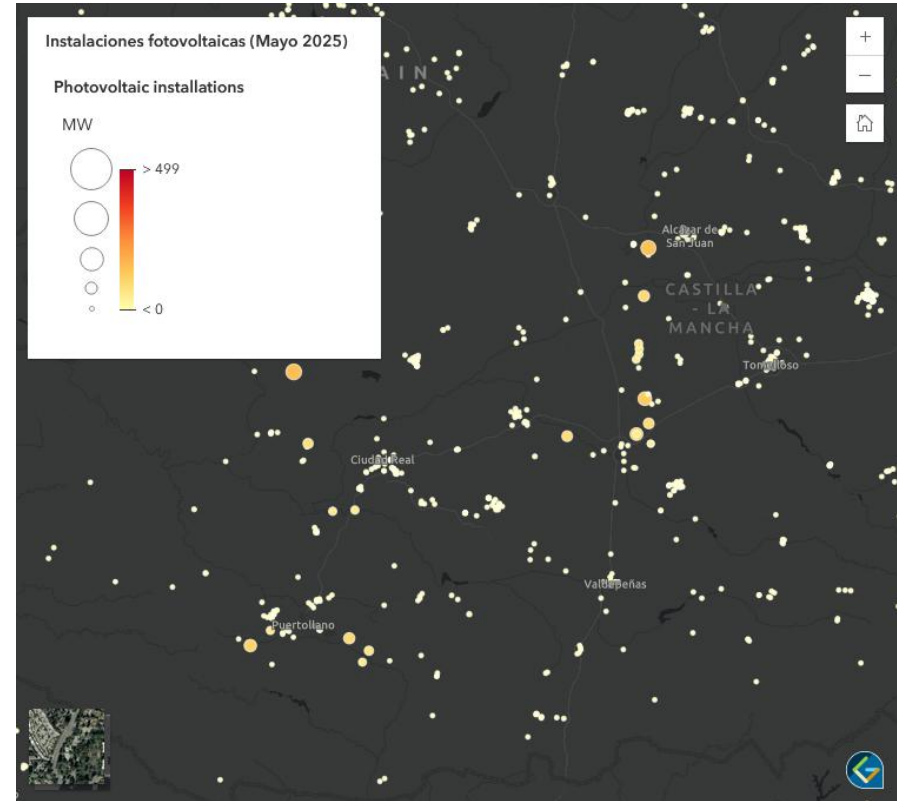

Energía eólica. A diferencia de la energía solar, el territorio de Tierras de Libertad no cuenta con ninguna instalación eólica registrada hasta el año 2025, según los datos del sistema e-sios de Red Eléctrica Española. Aunque existen parques eólicos en municipios cercanos como Moral de Calatrava, Alhambra o El Bonillo, este tipo de infraestructura aún no se ha desarrollado dentro de los límites de la Asociación.

Figura 33. Instalaciones eólicas (2025) en los municipios de Tierras de Libertad.
Fuente: Mapa Instalaciones eólicas por municipio, e-sios, REE.



Figura 34. Instalaciones de cogeneración, residuos y biomasa/biogás (2025) en los municipios de Tierras de Libertad. Fuente: Mapa Instalaciones eólicas por municipio, e-sios, REE.



Otro tipo de instalaciones. En todo el territorio de la asociación el visor del e-sios no detecta ninguna instalación de residuos nacional. Solamente en Valdepeñas se registran una instalación de cogeneración y otra de residuos.

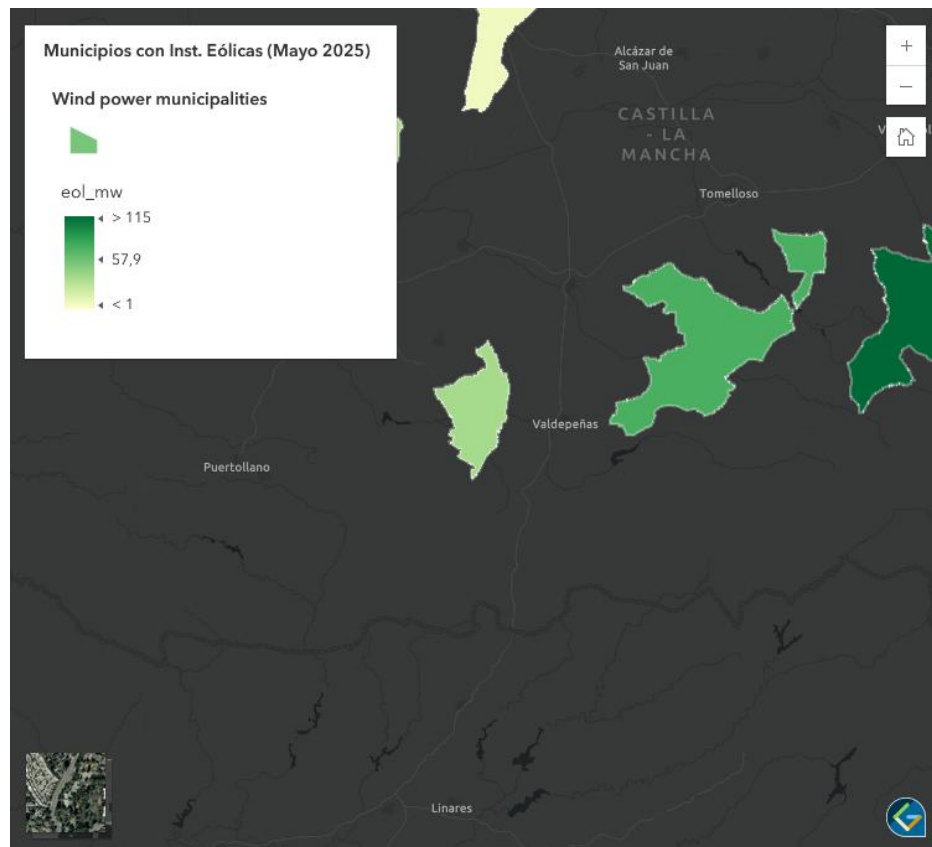
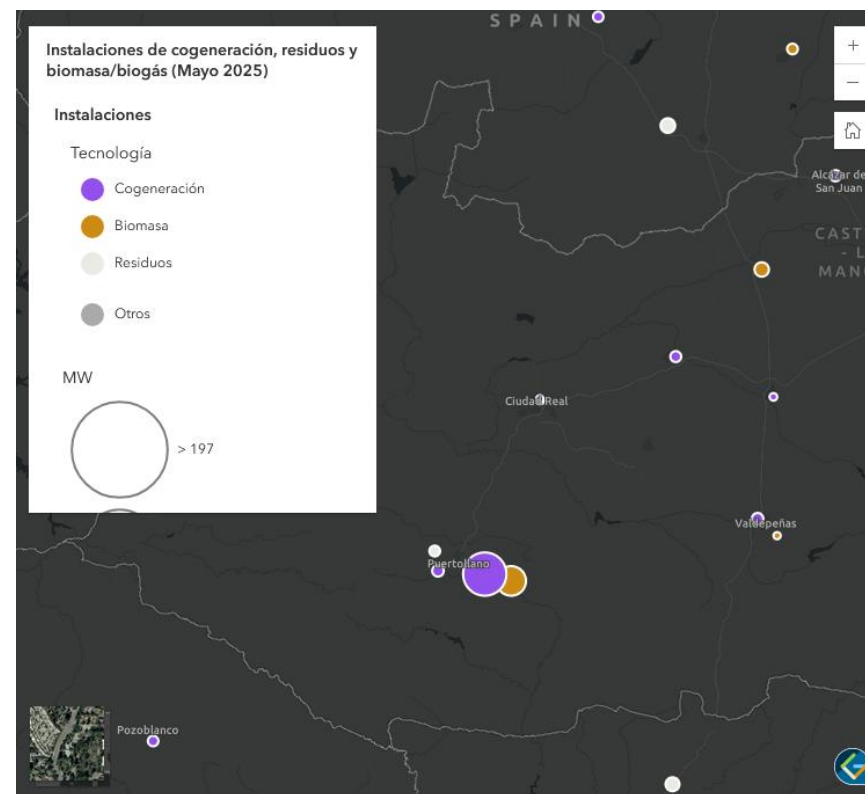

ANÁLISIS DAFO

3. Prever y reducir los impactos del cambio climático y mejorar la resiliencia

Debilidades	Fortalezas
<ul style="list-style-type: none"> • Recurso hídrico limitado y problemas de sequía, falta de infraestructura para reserva de suministro. Hecho que limita el desarrollo empresarial. • Baja gestión de residuos con pocos vertederos. Falta de aprovechamiento sostenible de residuos en municipios pequeños • La comarca cuenta con áreas vulnerables a la contaminación por nitratos y la Mancha Occidental. • Niveles de renta bajos en algunos barrios, dificultando la priorización de la inversión privada en mejoras de rehabilitación energética y la producción de energía. • Falta de resiliencia frente al cambio climático en actividades agropecuarias • Urbanismo poco resiliente al cambio climático. 	<ul style="list-style-type: none"> • Alto porcentaje de superficie protegida (Red Natura 2000: 29,28%) • Inversión regional a la sostenibilidad. Plan de transición verde y sostenible, la mejora de la eficiencia energética, la transición digital y la competitividad. • Iniciativas de autoconsumo energético en equipamientos municipales y reducción de consumo energético, ahorros en edificios públicos y proyectos de autoconsumo solar. • Inversión para mejora de centros educativos con iniciativas de eficiencia energética. Algunos como el Centro de Educación Especial de Valdepeñas recibe inversión para mejorar su climatización. • Planificación encaminada hacia un turismo más sostenible • Iniciativas de conectividad ecológica y resiliencia, como “Campo de Montiel más Natural y Resiliente”. • Calidad del aire y pocas emisiones de CO2 • Políticas públicas en materia de mitigación del Cambio Climático y de fomento de energías sostenibles.

Amenazas	Oportunidades
<ul style="list-style-type: none"> • Aumento de la población en situación de pobreza energética. • Amenazas de catástrofes medioambientales relacionadas con el cambio climático (pérdida de biodiversidad, efectos sobre determinados ecosistemas). • Bajo conocimiento ciudadano sobre las posibilidades del autoconsumo fotovoltaico individual, compartido o a través de comunidades locales de energía. • Cooperativas agroalimentarias del Campo de Montiel se opone a proyectos de minería de tierras raras (Quantum Minería), argumentando que no genera riqueza y podría causar despoblación a largo plazo. Posibles riesgos ambientales vinculados a estos proyectos de minería • Problemas de salud y calidad de vida vinculados a los efectos del cambio climático o la contaminación atmosférica y de los riesgos y efectos de la actividad industrial. 	<ul style="list-style-type: none"> • Políticas europeas y nacionales de apoyo a energías renovables y eficiencia energética • Potencializar intenciones de la Cooperativa Solar • Aprovechamiento y reciclaje de los excedentes y desechos agrícolas y forestales • Mayor demanda de turismo de naturaleza y sostenibilidad ambiental • El predominio de las viviendas unifamiliares facilita la implantación de energía fotovoltaica en régimen de autoconsumo, en un marco legislativo favorable y puntos de recarga de vehículo eléctrico. • Incremento de la sensibilización ciudadana en materia medioambiental y ante el reto del cambio climático y sus efectos en los entornos urbanos.



4. Hacer una gestión sostenible de los recursos y favorecer la economía circular

Debilidades	Fortalezas
<ul style="list-style-type: none"> • Escasa infraestructura de reciclaje y vertederos, con difícil acceso al casco o con instalaciones deficientes u obsoletas en el contexto del reciclaje y la economía circular • Falta de infraestructura energética. Actualmente el territorio no cuenta con líneas de evacuación fotovoltaica • Bajo conocimiento sobre las oportunidades de la economía circular en los municipios. • Deficiente gestión e infraestructuras hídricas. Problemas vinculados una inadecuada gestión de las redes de abastecimiento de agua o recursos hídricos. 	<ul style="list-style-type: none"> • Existencia de biomasa, posibilidad de desarrollarla como fuente de energía renovable • Iniciativas de autoconsumo energético en equipamientos municipales y reducción de consumo energético, ahorro en edificios públicos y proyectos de autoconsumo solar. Inversión en mejora de centros educativos con iniciativas de eficiencia energética. • Legislación favorable para el autoconsumo energético y la economía circular • El territorio tiene experiencia en la inversión pública en sostenibilidad y digitalización • Riqueza del patrimonio natural y medioambiental, cuyo uso y gestión es clave en la generación de procesos sostenibles
Amenazas	Oportunidades
<ul style="list-style-type: none"> • Oposición a proyectos e iniciativas que podrían suponer impactos ambientales irreversibles. • Dependencia de recursos no renovables sin alternativas o visión en desarrollo a mediano/ largo plazo. • Alta dependencia energética exterior, escasa producción de energías renovables en el ámbito municipal y bajo nivel de autosuficiencia. • Presión turística que genera impactos sobre determinadas zonas, especialmente en el caso del litoral u otros entornos sensibles ambientalmente. • Aumento de población en situación de “pobreza energética”. 	<ul style="list-style-type: none"> • Incentivos europeos y nacionales para la economía circular y la bioeconomía • Desarrollo de nuevas líneas de negocio en reciclaje agrícola y forestal. • Fortalecimiento del medio rural con nuevas cadenas de valor en sectores verdes. • Patrimonio natural infrautilizado, que puede desarrollar actuaciones y estrategias de desarrollo urbano sostenible. • Potencial de empleo verde en sectores como la reutilización, energías limpias, gestión de residuos • Desarrollo tecnológico vinculado a la generación energética a través de fuentes renovables en los entornos urbanos, al ahorro y eficiencia en el alumbrado público. • Apuesta por un crecimiento sostenible bajo los principios de la economía circular, aprovechando el crecimiento económico

Eje Cohesión Social y Calidad de Vida

Agenda Urbana Española (AUE)



OE 6 – Fomentar la cohesión social y buscar la equidad



OE 8 – Garantizar el acceso a la vivienda

Estrategia frente a la Despoblación en Castilla-La Mancha (EDCLM)

OE3 – Avanzar en la cohesión social

OE1 – Asegurar el acceso a unos servicios (públicos) básicos

Estrategia de Desarrollo Local (EDLP)

E 1 – Incrementar el bienestar y la calidad de vida en la comarca

E 1 – Incrementar el bienestar y la calidad de vida en la comarca

Equipamientos y servicios públicos

Culturales. Los equipamientos culturales destacables en la zona se destinan a espacios de bibliotecas en más de la mitad de los municipios, además de 4 centros sociales (cívicos juveniles y de jubilados o residencias). La comarca también agrupa una serie de equipamientos dedicados a las artes, como pueden ser cines, teatros y auditorios, contabilizándose 6 de estas tipologías edificatorias. Se ubican también de manera puntual en alguno de los municipios, espacios polivalentes y de actividad culturales.

Deportivos. Se agrupan en 150 equipamientos y espacios deportivos; 12 de ellos de complejos deportivos o piscinas de gran envergadura, que se distribuyen en todos los núcleos de la comarca. Torrenueva tiene un campo de golf de 9 hoyos en el hotel y club de campo La Caminera, Mudela cuenta con otro campo de golf y Villanueva de los Infantes un campo de tiro. Existen 105 entidades deportivas según revisión en portal de la Junta, más de la mitad englobadas en el municipio de Valdepeñas.

Salud. Se articulan por la zona de manera homogénea; en referencia a los núcleos de baja población poseen un espacio habilitado como consultorio local (14 municipios). 7 municipios cuentan con centros de salud, poblaciones mayores y que actúan como nodos de salud, aunque en algunos casos, sus áreas de influencia son escasas a nivel territorial y dejan núcleos sin abarcar (áreas de influencia estudiadas con un radio de 10km). Fuenllana es el único municipio que no dispone de centro sanitario.

El principal equipamiento sanitario de referencia en la zona es el centro público dependiente del Servicio de Salud de Castilla-La Mancha (SESCAM). El **Hospital General de Valdepeñas (Hospital Gutiérrez Ortega)**, que se encuentra en un eje principal de movilidad, pero que deja en parte algo inconexo a los pequeños núcleos urbanos de la zona noreste y sureste de la comarca. Cuenta con una infraestructura moderna y está abierto las 24 horas del día. Dispone de una Unidad de Cirugía Mayor Ambulatoria (CMA), que permite realizar intervenciones quirúrgicas sin necesidad de ingreso hospitalario. Además, ofrece atención en diversas especialidades médicas y quirúrgicas, incluyendo urgencias, pediatría, ginecología, traumatología, cardiología, entre otras.

Tabla 7. Equipamientos de carácter sanitario. Fuente: Elaboración propia

Equipamientos de carácter sanitario	Cantidad
Consultorios locales	15
Centros de salud	7
Puntos de atención continuada	4
Servicios de Urgencias	4
Centros hospitalarios	1
Camas hospitalarias	103
Farmacias	39

Figura 35. Número de establecimientos Sanitarios en el ámbito. Fuente: Elaboración propia

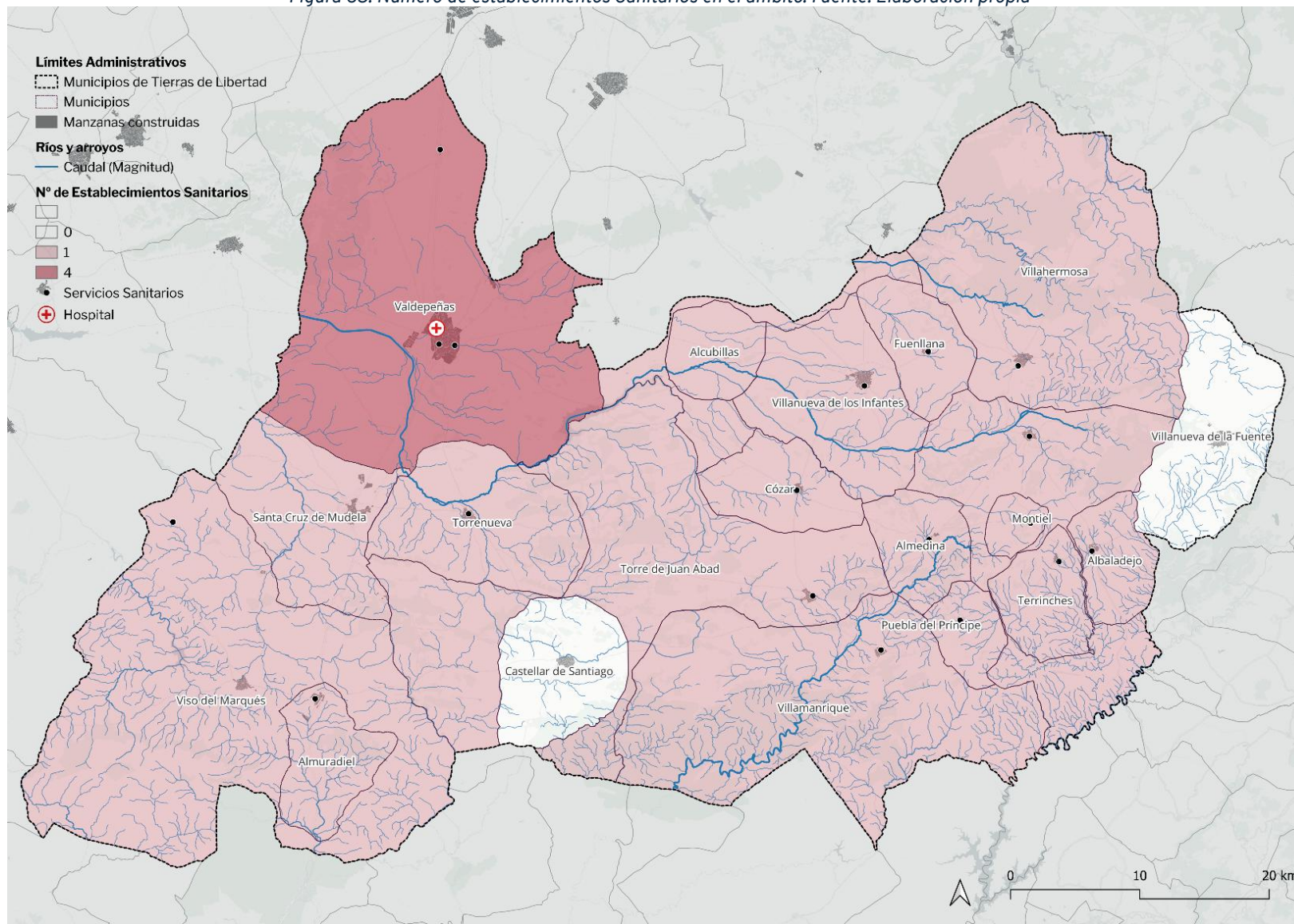

En cuanto a **centro de mayores** el ámbito cuenta con 24 en los siguientes municipios: Cózar, Almuradiel, Villahermosa, Villanueva de la Fuente, Albaladejo, Villanueva de los Infantes (4), Valdepeñas (5), Montiel (2), Almedina, Fuenllana, Santa Cruz de Mudela, Terrinches (2), Torre de Juan Abad, Villamanrique y Viso del Marqués.

Educativos. En el ámbito se centran alrededor de 57 equipamientos educativos distribuidos en 17 de los 20 municipios de la Asociación de Tierras de Libertad. Estos están categorizados en Educación Infantil, Primaria y Secundaria, Educación de Personas Adultas, Educación Especial y otros centros especializados en Educación de Idiomas, Enseñanzas Deportivas, y Música y Danza (ver Tabla 8. Equipamientos educativos).

La mayoría de estos centros están ubicados en Valdepeñas (21 colegios, escuelas e institutos) y en segundo lugar en Villanueva de los Infantes (6 colegios, escuelas e institutos). Almedina y Fuenllana son los únicos municipios que no cuentan con centros educativos de ningún tipo.

Tabla 8. Equipamientos educativos. Fuente: Ministerio de Educación, Formación Profesional y Deportes 2024

Municipio	Categoría	Nombre
Albaladejo	Colegio de Educación Infantil y Primaria	Santiago Apóstol
Albaladejo	Colegio Rural Agrupado	Orden De Santiago
Albaladejo	Escuela Infantil	Escuela Infantil Municipal

Alcubillas	Colegio de Educación Infantil y Primaria	Nuestra Señora del Rosario
Almuradiel	Colegio de Educación Infantil y Primaria	Santiago Apóstol
Castellar de Santiago	Colegio de Educación Infantil y Primaria	San Juan De Ávila
Cózar	Colegio de Educación Infantil y Primaria	Santísimo Cristo de la Veracruz
Montiel	Colegio de Educación Infantil y Primaria	Gutiérrez de la Vega
Montiel	Escuela Infantil	
Puebla del Príncipe	Colegio de Educación Infantil y Primaria	Miguel González Calero
Santa Cruz de Mudela	Aula de Educación de Adultos	Aula de Educación de Adultos de Santa Cruz de Mudela
Santa Cruz de Mudela	Centro Privado de Educación Infantil y Primaria	La Inmaculada
Santa Cruz de Mudela	Colegio de Educación Infantil y Primaria	Cervantes
Santa Cruz de Mudela	Escuela Infantil	Gloria Fuertes
Santa Cruz de Mudela	Instituto de Educación Secundaria	Máximo Laguna
Terrinches	Colegio de Educación Infantil y Primaria	Miguel de Cervantes
Terrinches	Escuela Infantil	Escuela Infantil Municipal
Torre de Juan Abad	Colegio de Educación Infantil y Primaria	Francisco de Quevedo
Torre de Juan Abad	Escuela Infantil	

Torrenueva	Colegio de Educación Infantil y Primaria	Santiago El Mayor
Torrenueva	Escuela Infantil	Nuestra Señora de la Cabeza
Valdepeñas	Centro de Educación Especial	María Luisa Navarro Margati
Valdepeñas	Centro Privado Autorizado de Enseñanzas Deportivas	Escune
Valdepeñas	Centro Privado de Educación Infantil Primaria y Secundaria	Nuestra Señora de los Dolores
Valdepeñas	Centro Privado de Educación Infantil Primaria y Secundaria	San Agustín
Valdepeñas	Centro Privado de Educación Infantil Primaria y Secundaria	Santísima Trinidad
Valdepeñas	Centro Privado de Educación Infantil Primaria y Secundaria	Virgen de la Cabeza
Valdepeñas	Centro Público de Educación de Personas Adultas	Francisco de Quevedo
Valdepeñas	Colegio de Educación Infantil y Primaria	Jesús Baeza
Valdepeñas	Colegio de Educación Infantil y Primaria	Jesús Castillo
Valdepeñas	Colegio de Educación Infantil y Primaria	Lorenzo Medina
Valdepeñas	Colegio de Educación Infantil y Primaria	Lucero
Valdepeñas	Colegio de Educación Infantil y Primaria	Luis Palacios
Valdepeñas	Colegio de Educación Infantil y Primaria	Maestro Juan Alcaide
Valdepeñas	Escuela Infantil	Cachiporro
Valdepeñas	Escuela Infantil	Cervantes

Valdepeñas	Escuela Infantil	Virgen de la Consolación
Valdepeñas	Escuela Oficial de Idiomas	Ciudad de Valdepeñas
Valdepeñas	Escuela Pública de Música y Danza	Ignacio Morales Nieva
Valdepeñas	Instituto de Educación Secundaria	Bernardo de Balbuena
Valdepeñas	Instituto de Educación Secundaria	Francisco Nieva
Valdepeñas	Instituto de Educación Secundaria	Gregorio Prieto
Villahermosa	Colegio de Educación Infantil y Primaria	San Agustín
Villahermosa	Escuela Infantil	Virgen de la Carrasca
Villamanrique	Colegio de Educación Infantil y Primaria	Nuestra Señora de Gracia
Villanueva de la Fuente	Colegio de Educación Infantil y Primaria	Inmaculada Concepción
Villanueva de la Fuente	Escuela Infantil	Mafalda
Villanueva de la Fuente	Instituto de Educación Secundaria Obligatoria	Mentesa Oretana
Villanueva de los Infantes	Centro Público de Educación de Personas Adultas	Miguel de Cervantes
Villanueva de los Infantes	Colegio de Educación Infantil y Primaria	Arqueólogo García Bellido
Villanueva de los Infantes	Escuela Infantil	Santo Tomasillo
Villanueva de los Infantes	Escuela Pública de Música y Danza	Campo de Montiel

Villanueva de los Infantes	Instituto de Educación Secundaria	Francisco de Quevedo
Villanueva de los Infantes	Instituto de Educación Secundaria	Ramón Giraldo
Viso del Marqués	Colegio de Educación Infantil y Primaria	Nuestra Señora del Valle

Viso del Marqués	Escuela Infantil	Los Siete Colores
Viso del Marqués	Instituto de Educación Secundaria	Los Batanes

Figura 36. Concentración centros educativos por municipio. Fuente: Elaboración propia

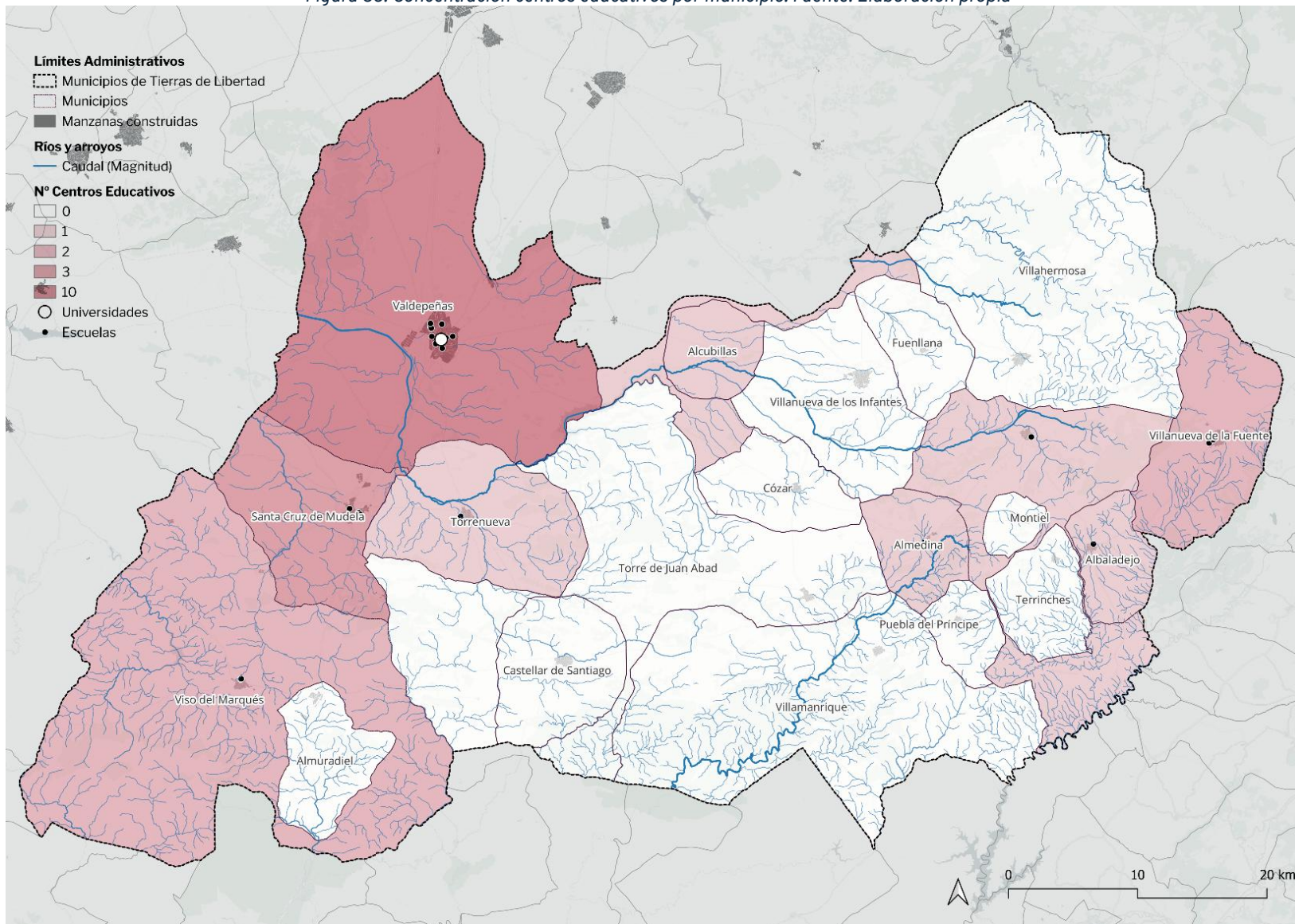

De esta forma es posible distinguir áreas de influencia educativa en el ámbito de Tierras de Libertad:

- se destacan los municipios perimetrales del ámbito (Valdepeñas, Santa Cruz de Mudela, Viso del Marqués, Torrenueva, Alcubillas, Villanueva de la Fuente y Albadalejo) donde el número de centros educativos es mayor al número de los municipios centrales (Torre de Juan Abad, Villamanrique, Fuenllana, Castellar de Santiago, Cózar y Puebla del Príncipe).
- Los municipios con mayor número de centros educativos coinciden con los municipios más poblados del ámbito de Tierras de Libertad, y los que mantienen un mayor porcentaje de menores de 16 años como Valdepeñas (15%), Torrenueva (14%), Almuradiel (11,2%) y, Santa Cruz de Mudela (11,3%).

En el ámbito se ha planteado la iniciativa de incrementar la coordinación escolar entre pueblos. El modelo que está siendo ensayado coordina diversos centros escolares próximos para que los alumnos de estos pueblos estudien conjuntamente, especializando cada escuela en una franja de edades concreta. Así alumnos de la misma edad de diversos pueblos cursan estudios juntos, alternando los centros escolares según el curso al que pertenecen. Esta iniciativa permite mayor masa crítica a los centros, y fomenta las relaciones entre jóvenes de diferentes pueblos, contribuyendo a la formación de un imaginario comarcal más próximo.

Administrativos. Cada municipio cuenta con un punto PID (Puntos de Inclusión Digital), como figura que ofrece asesoramiento para

gestionar trámites, subvenciones, certificaciones o cualquier servicio administrativo desde la Diputación de Ciudad Real. Además de contar con los edificios de Ayuntamiento de cada localidad.

Servicios. Después de Valdepeñas, los municipios que destacan con mayor número de comercios comarcales son Santa Cruz de Mudela y Villanueva de los Infantes. Municipios como Albaladejo, Almedina o Cózar tienen en totalidad entre 15 y 25 servicios, expresando una infraestructura básica con 1 farmacia, 1-2 supermercados y 2-4 bares como máximo.

Con una gran desigualdad Valdepeñas acumula casi el 25% de los servicios ofertados en la comarca. Con las categorías de mayor presencia: Bares y Cafeterías 137, Alimentación 74 y Restaurantes 60.

Municipios como Fuenllana, Puebla del Príncipe o Villamanrique tienen una oferta mínima o inexistente en servicios esenciales como panaderías o bares, como espacios claves para el tejido social rural.

Tabla 9. Inventario servicios: bares, cafeterías, restaurantes, panaderías, supermercados y alimentación por municipios. Fuente: Elaboración propia

Municipio	Bares, Cafeterías	Restaurantes	Panadería	Supermercados	Alimentación	Otros comercios
Albaladejo	4	1	1	2	2	4
Alcubillas	3	0	0	1	1	1
Almedina	4	1	0	0	1	2
Castellar de Santiago	6	4	2	2	2	4
Cózar	4	0	0	2	1	3
Fuendelana	1	0	0	1	0	1
Montiel	2	3	2	2	1	4
Puebla del Príncipe	2	0	2	2	1	2
Santa Cruz de los Cáñamos	2	0	0	1	1	1
Terrinches	2	1	1	2	0	3
Torre de Juan Abad	3	2	2	4	0	1
Torrenueva	7	3	2	3	3	6
Villahermosa	7	3	2	2	5	12
Villamanrique	4	2	2	2	2	1
Villanueva de la Fuente	9	2	2	4	3	10
Villanueva de los Infantes	11	12	4	8	6	10
Almuradiel	3	3	1	1	3	2
Santa Cruz de Mudela	17	6	2	3	7	21
Valdepeñas	137	60	-	74	-	-
Viso del Marqués	5	1	2	1	3	4
Total	137	60	36	60	74	131

Servicios de telecomunicación

Las TIC en la región son cada vez son más importantes, debido al incremento del número de personas con teletrabajo. El Gobierno de Castilla-La Mancha ha ido dotando a la Región con recursos para garantizar la accesibilidad a internet.

El 86,8% de las personas de la Región cuentan con conexión a internet (2019). El territorio tiene casi una conectividad total mediante conexión de FFTH, superando en casi todos los municipios se supera un porcentaje mayor al 90%.

Todos los municipios de la comarca cuentan con cobertura móvil. Sin embargo, solo Valdepeñas cuenta con las telecomunicaciones necesarias como para poder instalar la conexión a internet en las viviendas privadas.

En el caso de la cobertura 5G, existen grandes desigualdades en los diversos municipios. Sólo 11 de los 20 municipios poseen una buena conexión que supera un 90% de cobertura 5G; muchos de estos debido a su ubicación cercana a las redes viaries y un mayor número población.

3 municipios en concreto apenas llegan al 5% de cobertura 5G quedando completamente inconexos 6 municipios restantes.

Todos los municipios cuentan con una web de la sede municipal, a excepción de Santa Cruz de los Cáñamos.

No todos los municipios prestan en su web información general, información turística y funciones de la administración electrónica.

Albaladejo, Cózar, Fuenllana y Terrinches no prestan las funciones de la administración electrónica, incluso, Fuenllana no ofrece ni información turística.

Figura 37. Cobertura móvil Movistar, Vodafone y Orange respectivamente de arriba abajo. Fuente: Mapa de Cobertura 3G, 4G y 5G de España. Nperf.com

Movistar

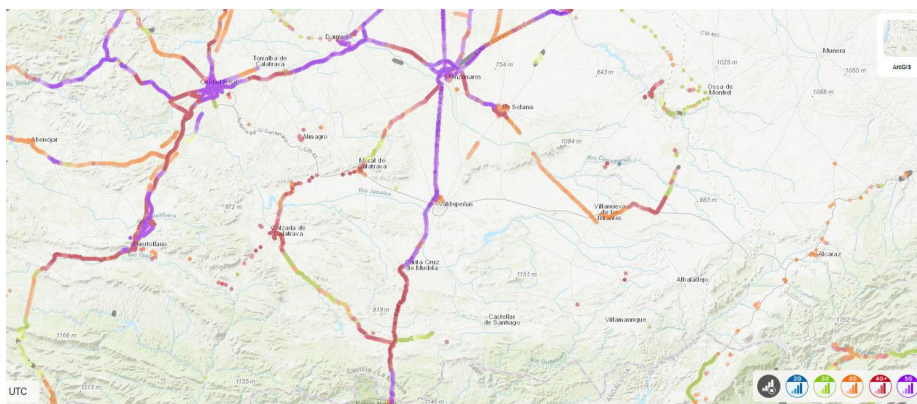

Vodafone

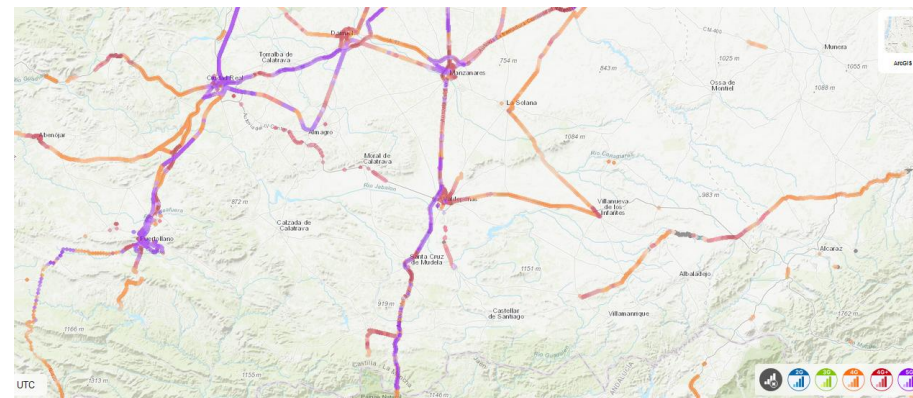

Orange

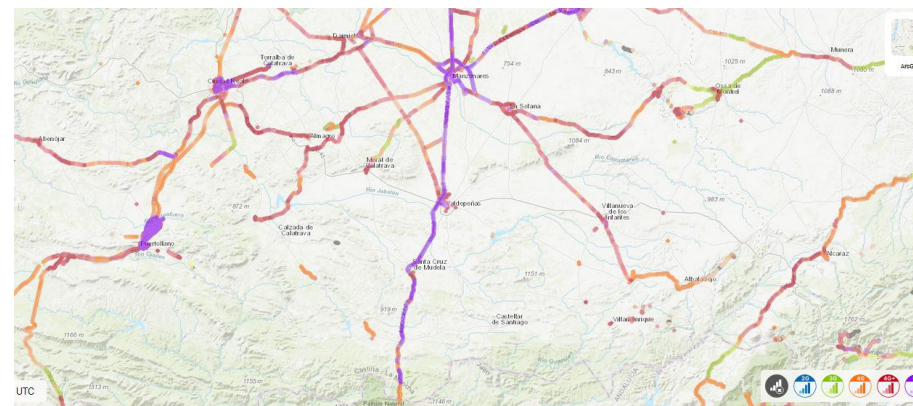

Vivienda

En el ámbito de tierras de Libertad existen hoy unas 43.907 viviendas. De estas, solamente la mitad, 23.710 viviendas (54%) son actualmente viviendas de uso principal, lo que representa 10 puntos por debajo de la media provincial (64% en provincia de Ciudad Real).

Gráfico 4. Viviendas principales y no principales en las Tierras de Libertad. Fuente: Tierras de Libertad, 2024

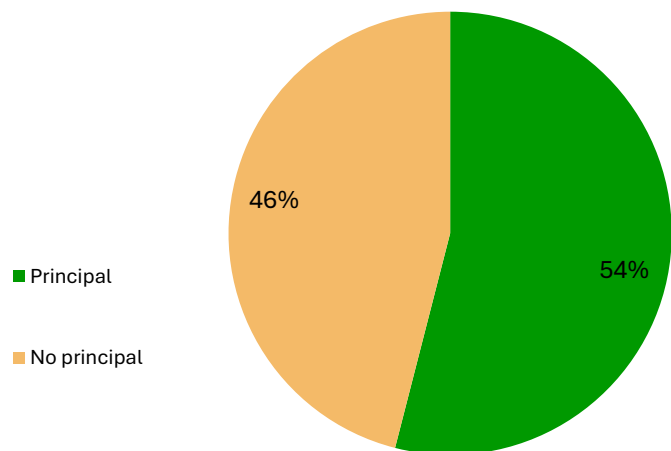

Según datos de Fotocasa y el portal Habitaclia, hay a fecha de redacción de esta memoria (primavera 2025) alrededor de 127 inmuebles en venta en el ámbito de Tierras de Libertad, incluyendo viviendas y fincas rústicas; y más de 150 terrenos y solares en venta. La comarca se caracteriza por una oferta que incluye viviendas

tradicionales en entornos urbanos y rurales, así como fincas rústicas, terrenos agrícolas, y algunos chalets de más reciente construcción.

Los precios de las propiedades varían en función de su ubicación, tamaño, estado de conservación y antigüedad. El precio por metro cuadrado en la comarca se sitúa alrededor de 437 €/m² (Idealista), pero el precio de las propiedades es variable en cada caso. En Villanueva de los Infantes, por ejemplo, es posible encontrar casas históricas con precios que oscilan entre los 30.000 euros y 400.000 euros, dependiendo de sus características y dimensiones.

Figura 38. Viviendas y parcelas en venta. Fuente: Elaboración propia, visita 2025



Figura 39. Mapa de la distribución de viviendas por municipio. Fuente: Elaboración propia

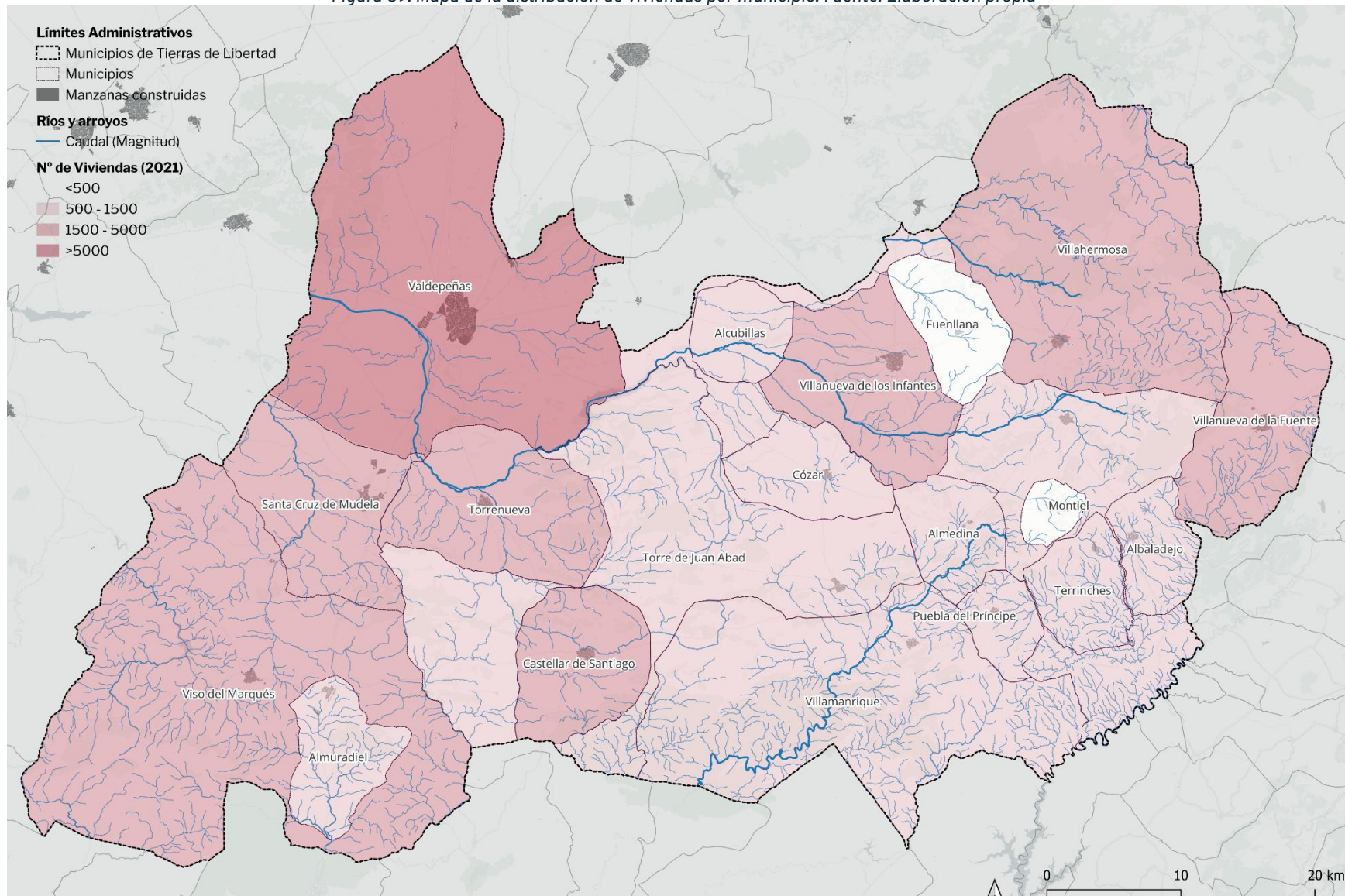

Contrariamente a lo observado en el mercado de compra/venta, la oferta en el ámbito del alquiler es muy limitada, por la reticencia de propietarios a alquilar, también porque las viviendas existentes suelen estar desactualizadas y requerir de inversiones en reforma. Los precios de los alquileres para una vivienda típica se mueven entorno a los 400€ en Villanueva de los Infantes, para pisos de 4 habitaciones (Fotocasa, 2024).

El ámbito es uno de los que menos se encarece en el territorio nacional. En lo relativo al alquiler, entre 2015 y 2023, la provincia de Ciudad Real fue la que menos se encareció de España, y en general el ámbito de referencia tampoco se encareció, en contraste con otros territorios próximos en la provincia de Albacete. Por municipios, el municipio que más sufrió la subida de precios en el periodo fue Valdepeñas, entorno al 14%, mientras que el resto de los municipios del ámbito se mantuvieron con incrementos por debajo del 4,5%.

El estancamiento del precio de la vivienda de alquiler puede indicar también un estancamiento global del mercado, que puede venir dirigido por una oferta pobre de vivienda de alquiler combinado con el poco interés de arrendatarios para alquilar vivienda en los pueblos del ámbito, mostrando preferencia por Valdepeñas.

Figura 40. Aumento del precio de la vivienda de alquiler. Variación acumulada desde 2015 a 2023. España arriba y Campo de Montiel / Campo de Calatrava abajo. Fuente: Instituto Nacional de Estadística

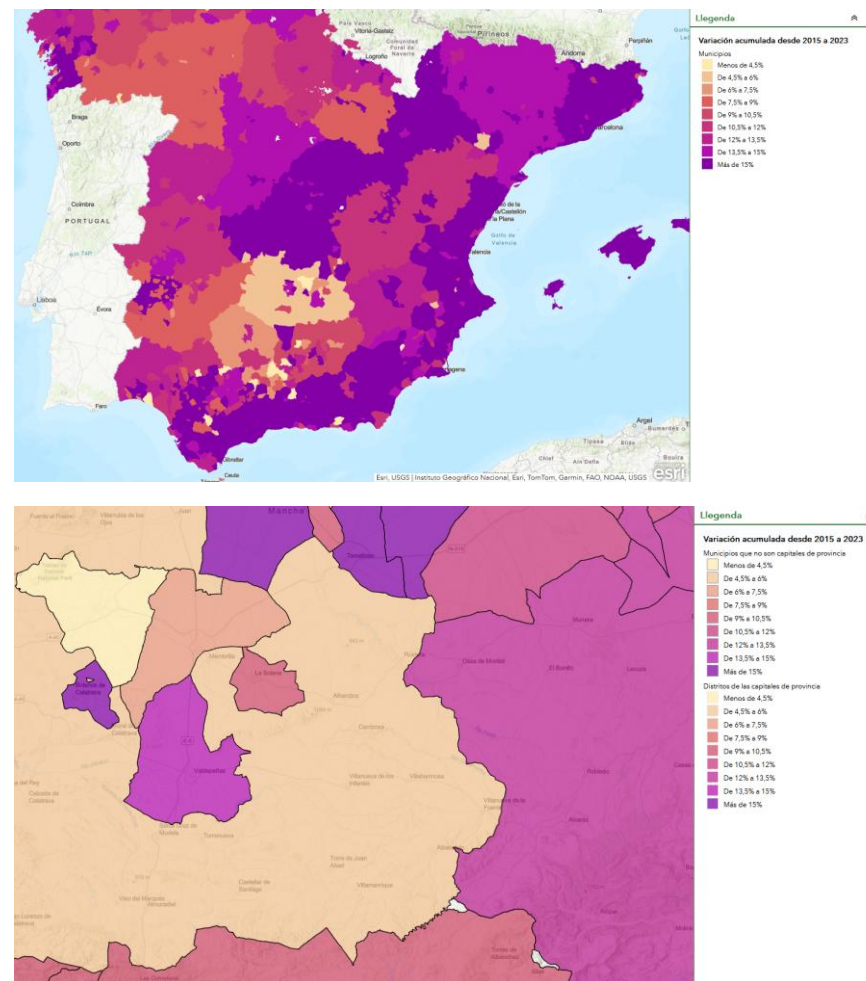

El portal interactivo de ESPON sobre precios de alquiler y de venta en Europa, impulsado por el proyecto HOUSE4ALL, recopila precios medios en €/m² a partir de anuncios publicados en portales especializados entre marzo de 2024 y marzo de 2025.

En cuanto a la compraventa, el valor más elevado en el territorio correspondió entre marzo 2024 y marzo 2025 a **Villahermosa**, con **1.410 €/m²**, seguido de **Torrenueva** con 931 €/m², **Valdepeñas** con 836 €/m². **Villanueva de los Infantes** se sitúa en un rango medio, en 553 €/m² en un nivel similar al de **Castellar de Santiago**, con 616 €/m².

En cuanto al alquiler, el valor más elevado en el territorio corresponde a **Torrenueva**, con **17,94 €/m²**, lo que lo sitúa sensiblemente por encima del resto de municipios de la comarca. Le siguen **Valdepeñas (6,42 €/m²)** y **Villanueva de los Infantes (5,9 €/m²)**, que son centros urbanos con mayor actividad económica y servicios. En el extremo opuesto, municipios como **Castellar de Santiago (2,16 €/m²)** o **Viso del Marqués (1,88 €/m²)** registran precios muy bajos, consistentes con dinámicas de despoblación o escasa demanda de alquiler.

Figura 41. Precios de Compraventa de vivienda (€/m²) (ARRIBA) y de Alquiler (ABAJO) en base a anuncios en portales inmobiliarios entre marzo 2024 y marzo 2025. Fuente: MCRIT para ESPON HOUSE4ALL 2025

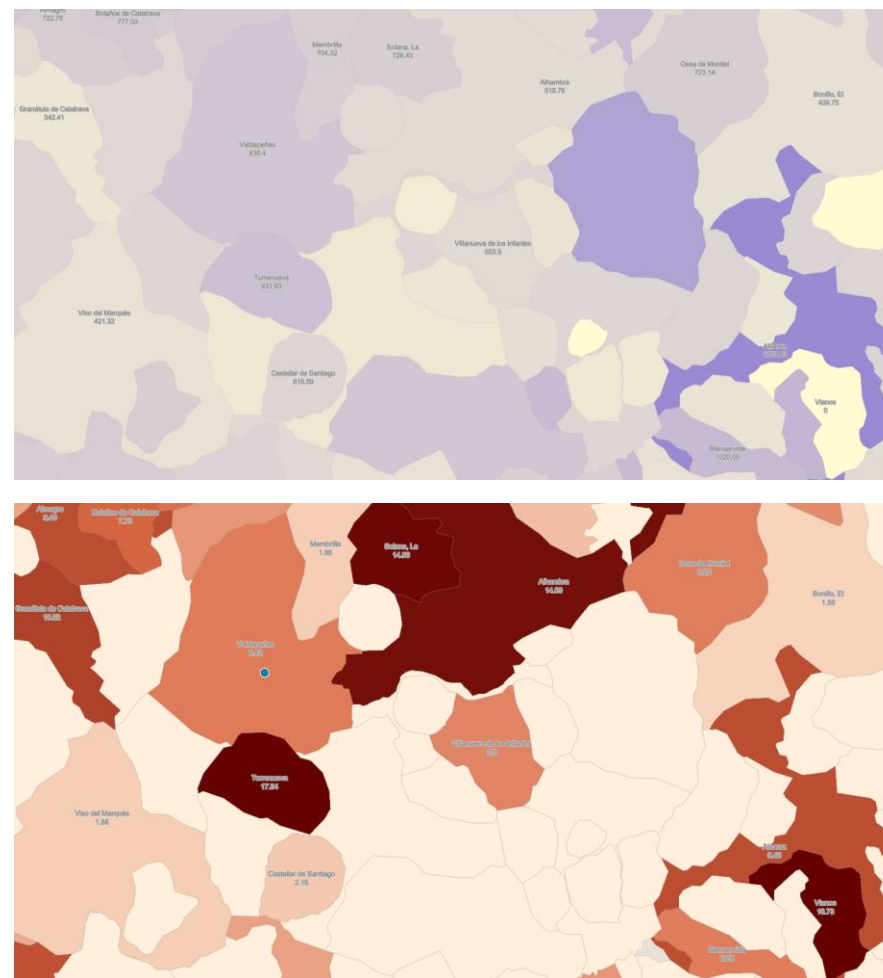

La proporción de viviendas vacías es significativa en la Comarca, alineándose con las tendencias de municipios de menos de 10.000 habitantes en Castilla-La Mancha. En la comunidad actualmente 22,6% de las viviendas están vacías. Los municipios pequeños concentran más vivienda vacía en municipios inferiores a 1.000 habitantes

De acuerdo con datos del censo, las viviendas en edificios en estado malo o deficiente presentan una distribución desigual. El Atlas de Vulnerabilidad Urbana del Ministerio de Transportes, Movilidad y Agenda Urbana (MITMA) muestra cómo hay zonas con un elevado porcentaje de viviendas en mal estado, alcanzando hasta un 14% o más de viviendas afectadas. En cambio, en otras áreas, el porcentaje de viviendas en mal estado es mucho menor, por debajo del 2%. Esto refleja la variabilidad en la calidad de la vivienda en la región, donde las zonas más densamente pobladas y con más antigüedad presentan mayores problemas de conservación.

Entre el período 2000- 2011 se observó una ligera mejora en algunas zonas y una disminución en general de las áreas más deprimidas (más de un 14%).

Persisten áreas con altos porcentajes de viviendas en mal estado, lo que subraya la necesidad de políticas enfocadas en la rehabilitación urbana y en la mejora de la infraestructura en las áreas más vulnerables. Este patrón resalta la disparidad de condiciones en el parque de viviendas de la región, lo que hace urgente la intervención en las zonas más afectadas para mejorar la calidad de vida de los habitantes.

Figura 42. Porcentaje de viviendas en edificios en estado malo y deficiente (2011-arriba)- (2001 - abajo). Fuente: Atlas de Vulnerabilidad Urbana. MITMA.



Fenómenos de despoblación y envejecimiento

El territorio ha experimentado un notable decrecimiento a lo largo de los años; desde 2014 la población se ha **reducido un 7,38%** (más de dos puntos porcentuales por encima de la media provincial que se sitúa en el 5,13%), siendo un total de 4.873 habitantes menos que hace casi una década. Respecto a 1960 la población de la mayoría de los municipios ha menguado más del 50%.

Los municipios que menos población han perdido son Torrenueva (-11% desde 2007); Villanueva de los Infantes (-18% desde 2007),

Castellar de Santiago (-18% desde 2007) y Santa Cruz (-18% desde 2007).

El único municipio que no pierde población es Valdepeñas, que incrementó su población en un 6% desde 2006, y un 18% desde 1960. Valdepeñas viene ganando población a costa de los municipios más pequeños y rurales del ámbito.

También Valdepeñas tiene mayores tasas de inmigración que otros municipios del ámbito (variación interanual de 0,81% de población extranjera, INE 2023).

Tabla 10. Evolución de la población: % de pérdida o ganancia de población por municipios de la comarca Tierras de Libertad en el periodo de 1960- 2024. Fuente: Elaboración propia a través de datos del INE.

Municipio	Sup.Km2	Pob.2024	Dens.2024	Pob.1960	Ev.1960-2024	Pob.2007	Ev.2007-2024
CAMPO DE MONTIEL	2290,30	20727,00	9,05	56226	-63,14	27079	-23,46
Albaladejo	48,94	1003,00	20,49	3347	-70,03	1488	-32,59
Alcubillas	47,46	418,00	8,81	1910	-78,12	619	-32,47
Almedina	55,90	482,00	8,62	1537	-68,64	710	-32,11
Castellar de Santiago	95,50	1762,00	18,45	4220	-58,25	2209	-20,24
Cózar	64,99	899,00	13,83	2763	-67,46	1265	-28,93
Fuencilana	59,96	200,00	3,34	989	-79,78	270	-25,93
Montiel	271,29	1197,00	4,41	2859	-58,13	1638	-26,92
Puebla del Príncipe	33,97	647,00	19,05	1938	-66,62	907	-28,67
Santa Cruz de los Cañamos	17,72	471,00	26,58	1046	-54,97	615	-23,41
Terrinches	55,52	586,00	10,55	2016	-70,93	947	-38,12
Torre de Juan Abad	399,73	944,00	2,36	4186	-77,45	1296	-27,16
Torrenueva	142,15	2669,00	18,78	5041	-47,05	2979	-10,41
Villahermosa	363,01	1709,00	4,71	5869	-70,88	2313	-26,11
Villamanrique	370,00	1072,00	2,90	3552	-69,82	1468	-26,98
Villanueva de la Fuente	129,10	1883,00	14,59	5044	-62,67	2555	-26,30
Villanueva de los Infantes	135,06	4785,00	35,43	9909	-51,71	5800	-17,50
CAMPO DE CALATRAVA	1221,61	37321	30,55	41924	-10,98	37165	0,42
Almuradiel	66,16	752,00	11,37	1729	-56,51	976	-22,95
Santa Cruz de Mudela	134,60	3871,00	28,76	8740	-55,71	4740	-18,33
Valdepeñas	487,65	30617,00	62,78	25706	19,10	28570	7,16
Víso del Marqués	533,20	2081,00	3,90	5749	-63,80	2879	-27,72
TOTAL COMARCA TIERRAS DE LIBERTAD	3511,91	58048,00	16,53	98150	-40,86	64244	-9,64

Gráfico 5. Evolución demográfica en el área de estudio. 1998 – 2024. Fuente: Elaboración propia a través de datos del INE.

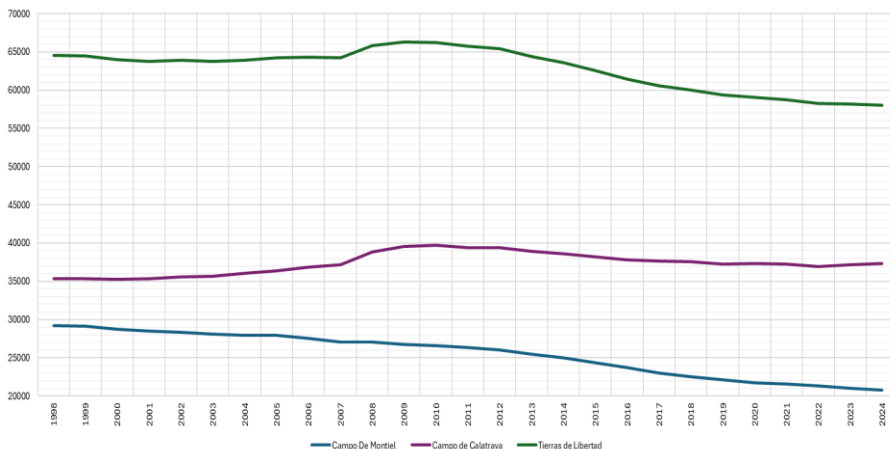

Solo Valdepeñas se identifica como zona intermedia con predominio de la actividad agrícola (debido a su densidad de población superior a 20 Hab/km2, con más de 2.000 habitantes).

El reto de la despoblación incide especialmente en determinadas zonas rurales de las comarcas.

En los municipios de Tierras de Libertad predomina la intensa despoblación, clasificación de las zonas que integran el medio rural con densidad superior a 8 Hab/km², municipios pequeños con altas tasas de envejecimiento y pérdidas intensas de población. La

Figura 43 presenta los 19 municipios del ámbito clasificados con intensa despoblación.

Figura 43. Clasificación zonas según Ley 2/2021 de Medidas frente a la despoblación de Castilla-La Mancha. Fuente: Elaboración propia, en base a datos de la Estrategia de Despoblación

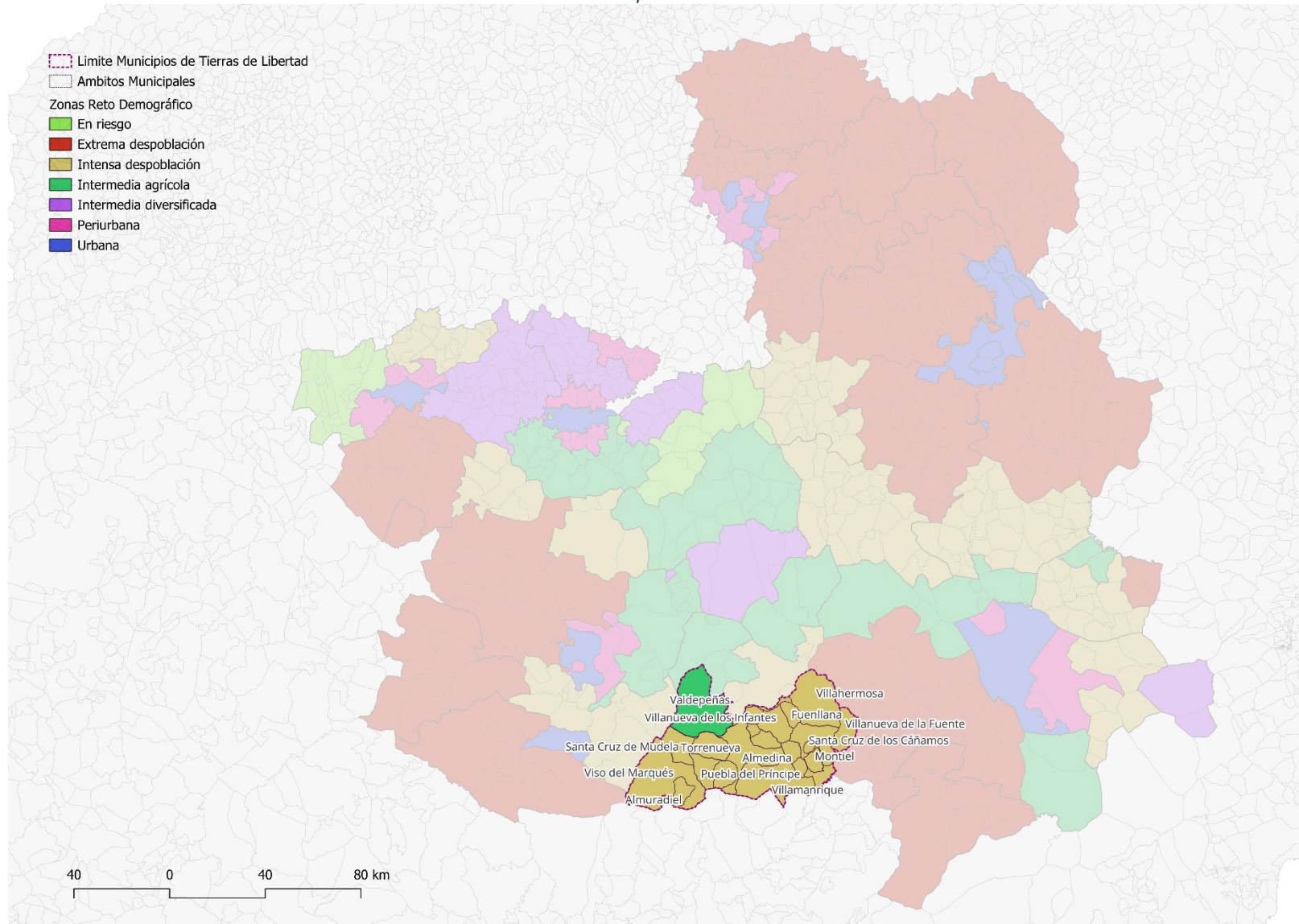

Envejecimiento. La media de edad de la población en el ámbito es de 45,4 años (datos INE 2023), un par de años superior a la media de edad nacional (43,0 años, INE 2023). En promedio, los municipios del ámbito presentan un 29,5% de población mayor de 64, un valor muy alto que contrasta con el 20,4% de la media nacional o el 21,4% provincial.

9 municipios superan el 30% de personas mayores de 65 años: Albaladejo, Alcubillas, Almedina, Fuenllana, Puebla del Príncipe, Santa Cruz de los Cáñamos, Torre de Juan Abad, Villahermosa y Viso del Marqués. Siendo Fuenllana el municipio con casi la mitad de su población mayor de 65 años (48%).

Los núcleos con mayores problemas de despoblación, además de tener un tamaño muy reducido, están en gran medida alejados de núcleos de referencia o cabeceras comarcales, dificultando la accesibilidad a servicios, infraestructuras y oportunidades.

Tabla 11. Índices de envejecimiento, senectud, dependencia total, dependencia infantil y dependencia de mayores. Fuente: Datos Descriptivos de la Agenda Urbana Española

	D.22.a. Índice de envejecimiento de la población (%)	D.22.b. Índice de senectud de la población (%)	D.24.a. Índice de dependencia total (%)	D.24.b. Índice de dependencia infantil (%)	D.24.c. Índice de dependencia de mayores (%)
Albaladejo	33,7	18,3	67,6	11,1	56,9
Alcubillas	33,9	29,8	66,0	9,7	56,6
Almedina	31,5	23,5	58,5	8,5	51,0
Almuradiel	26,9	19,3	59,4	16,6	43,3
Castellar de Santiago	25,4	24,7	51,8	13,3	39,3
Cózar	29,9	20,4	63,3	14,5	49,6
Fuenllana	48,1	15,2	98,1	2,9	95,2
Montiel	25,1	21,2	52,8	14,4	38,7
Puebla del Príncipe	33,4	28,4	65,2	10,0	56,3
Santa Cruz de los Cáñamos	30,0	26,5	63,9	14,7	50,0
Santa Cruz de Mudela	24,2	23,0	52,7	15,7	37,6
Terrinches	24,6	26,2	49,0	12,3	37,2
Torre de Juan Abad	32,0	26,5	70,5	16,0	55,3
Torrenueva	24,4	17,5	59,2	20,4	39,6
Valdepeñas	18,8	16,4	48,9	20,9	28,5
Villahermosa	34,6	21,3	73,7	13,6	60,9
Villamanrique	28,7	26,8	58,2	12,9	46,1
Villanueva de la Fuente	29,1	21,2	59,4	13,0	47,3
Villanueva de los Infantes	25,2	22,3	53,4	14,7	39,3
Viso del Marqués	31,0	25,6	64,0	13,2	51,6
Media Tierras de Libertad	29,5	22,7	61,8	13,4	49,0

Figura 44. Envejecimiento: % población >65 años en el ámbito, en el contexto regional. Fuente: INE 2022

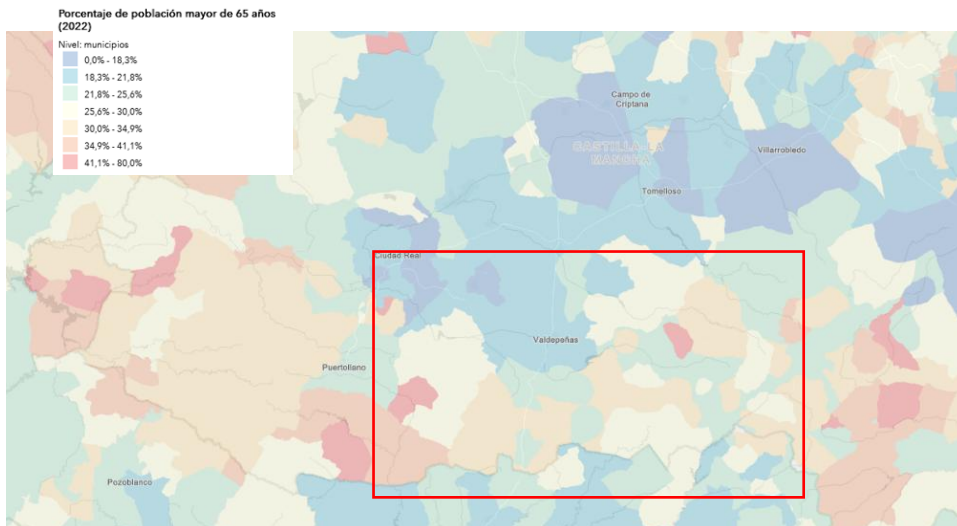

La pirámide de población muestra claramente una estructura regresiva, donde se observa un decrecimiento en la base de esta referente al sector de población menor de edad; concentrando los máximos valores en la franja media-superior entorno a la edad de previa y posterior a la jubilación.

Gráfico 6. Pirámide de población del área de estudio, 2022. Fuente: Elaboración propia con datos de INE.

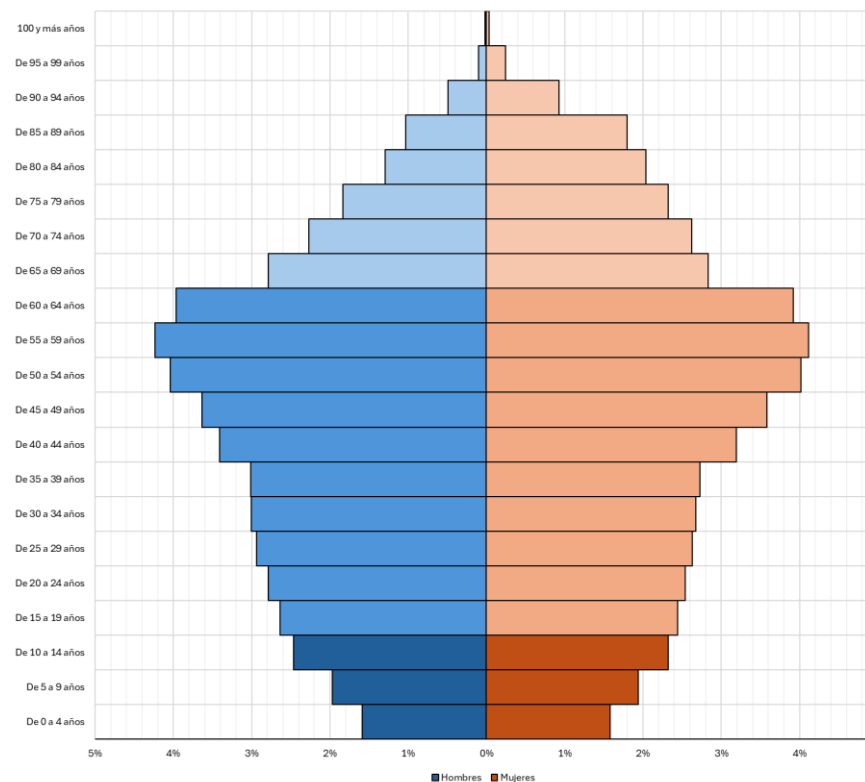

Los municipios con menor población infantil son Almedina, Alcubillas, Puebla del Príncipe y Fuenllana, que solo tiene un 1,5% de población menor de 16 años.

Tabla 12. Distribución población por municipios por sexo y grupo de edad. Fuente: Elaboración propia. Datos INE

Municipio	Población			Grupo de edad			Superficie (km2)
	Total (hab)	Masculina (%)	Femenina (%)	<16 años (%)	16 - 64 años (%)	>64 años (%)	
Campo de Montiel							
Albaladejo	1003	51,7	48,3	7,2	59,2	33,6	48,94
Alcubillas	418	49,8	50,2	6,1	60,0	33,9	47,46
Almedina	482	54,0	46,0	6,7	61,8	31,5	55,90
Castellar de Santiago	1762	50,9	49,1	10,2	64,5	25,3	95,50
Cózar	899	52,5	47,5	10,1	60,1	29,8	64,99
Fuenllana	200	54,3	45,7	1,5	50,5	48	56,96
Montiel	1197	52,5	47,5	10,0	64,8	25,2	271,94
Puebla del Príncipe	647	52,1	47,9	7,2	59,3	33,5	33,97
Santa Cruz de los Cáñamos	471	47,5	52,5	10,0	60,0	30,0	17,72
Terrinches	586	51,9	48,1	9,3	66,1	24,6	55,52
Torre de Juan Abad	944	49,2	50,8	10,2	57,8	32,0	399,73
Torrenueva	2669	50,5	49,5	14,0	61,5	24,5	142,15
Villahermosa	1709	49,2	50,8	8,6	56,8	34,6	363,01
Villamanrique	1072	48,9	51,1	9,2	62,2	28,6	370,00
Villanueva de la Fuente	1883	51,5	48,5	9,3	61,6	29,1	129,10
Villanueva de los Infantes	4785	50,0	50,0	10,5	64,3	25,2	135,06

Campo de Calatrava							
Almuradiel	752	50,0	50,0	11,2	62,0	26,8	66,16
Santa Cruz de Mudela	3871	49,9	50,1	11,3	64,4	24,3	134,60
Valdepeñas	30617	48,7	51,3	15,1	66,0	18,9	487,65
Viso del Marqués	2081	48,7	51,3	9,1	60,0	30,9	533,20

La proyección demográfica del INE para la provincia de Ciudad Real entre 2024 y 2039 muestra un crecimiento moderado y una posterior estabilización de la población. Inicialmente está proyectado un aumento del 0,25% en 2025. A lo largo de los años siguientes (2026-2033), la población crece de manera constante, con incrementos anuales de aproximadamente 0,3% anual, lo que refleja una etapa de estabilización con un crecimiento promedio de alrededor. Sin embargo, a partir de 2034, la población comienza a disminuir ligeramente cada año, con una proyección de decrecimiento de entre 0,2% y 0,3% anual hasta 2039. Extrapolando esta proyección al territorio de Tierras de libertad con una población de 58.048 habitantes, se espera que aumente de manera constante hasta alcanzar los 58.346 habitantes en 2026. A partir de ahí, el crecimiento es más gradual, alcanzando los 58.598 habitantes en 2027 y continuando en ascenso, pero a un ritmo más bajo en años posteriores. A partir de 2034, la población de Tierras de Libertad comienza a disminuir ligeramente, con una disminución anual proyectada de aproximadamente 100 habitantes por año, alcanzando los 57.748 habitantes en 2039.

Gráfico 7. Evolución demográfica del área de estudio con los valores de proyección de la provincia de Ciudad Real, 2024-2039. Fuente: INE

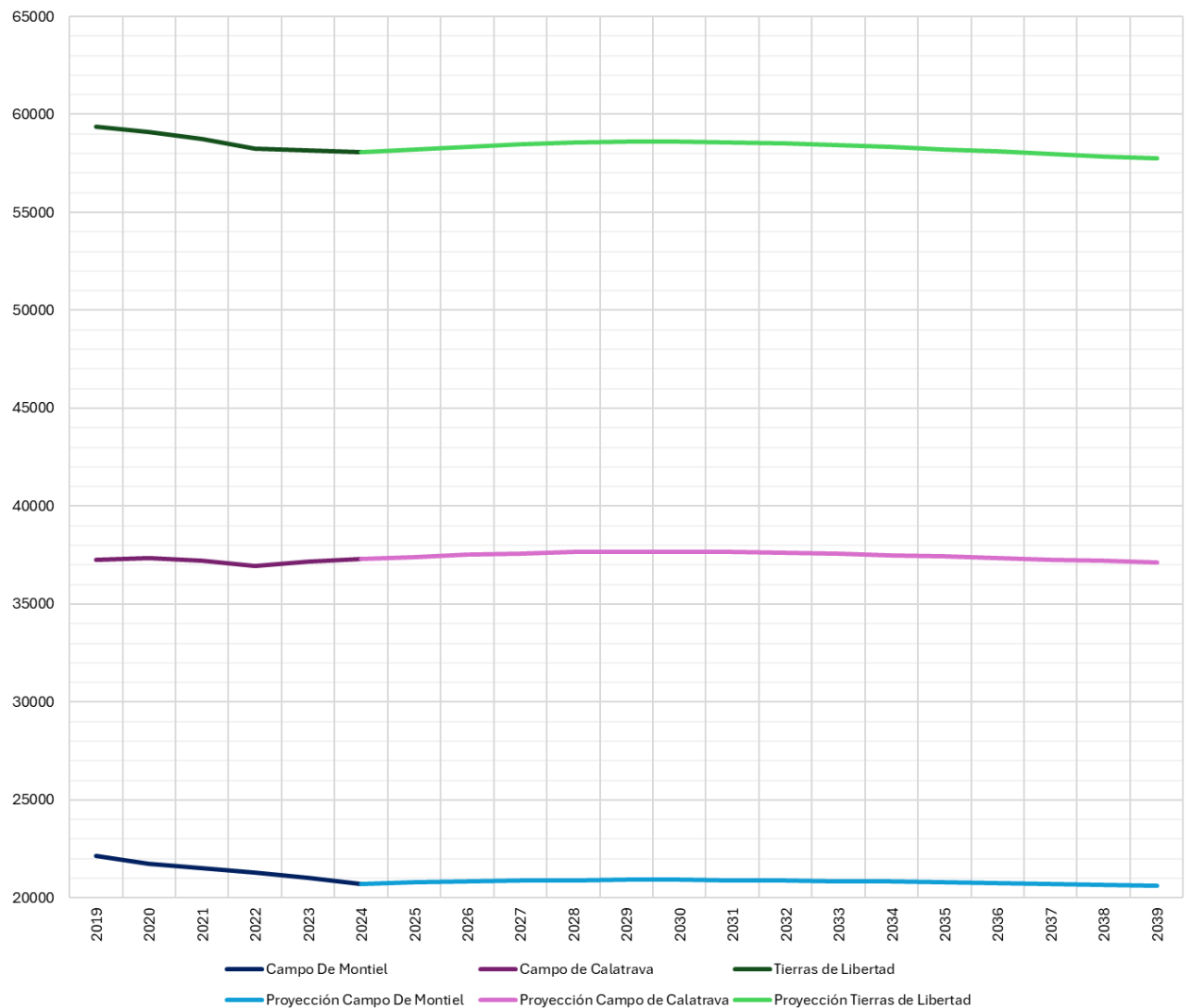



ANÁLISIS DAFO

6. Fomentar la cohesión social y buscar la equidad

Debilidades	Fortalezas
<ul style="list-style-type: none"> • Gran parte de los servicios públicos y económicos se concentran en Valdepeñas, en detrimento del resto de municipios, que presentan mayor vulnerabilidad en términos de acceso y cohesión social. • Distribución desigual de servicios sanitarios y educativos • Consecuencias sociales del deterioro del medio ambiente urbano en algunas zonas, que conducen a una pérdida de la calidad de vida y de las oportunidades de sus habitantes • Bajo nivel educativo y formativo de la población, en ocasiones, como consecuencia de una actividad económica muy especializada en el sector primario o industrial. • Predomina el modo general de envejecimiento con una media de edad de 45,4 años (INE 2023), siendo esta un par de años superior a la media nacional (43,0 años, INE 2023). • Proceso de envejecimiento alto de la población, y relevo generacional insuficiente que pone en peligro a la población potencialmente activa. 	<ul style="list-style-type: none"> • Buena calidad de los servicios prestados. El 90% del territorio está cubierto por equipamientos sanitarios, 7 de los 20 municipios cuentan con centros de salud, y todos con farmacia, menos Torrenueva. Los médicos están disponibles las 24 horas. • Buena calidad de vida y tranquilidad de la vida en el medio rural • Gran atractivo entorno saludable. • Buena dotación de equipamientos deportivos en los municipios (complejos deportivos, piscina municipal, etc.). • Instalaciones deportivas en perfecto estado que conecta poblaciones.

Amenazas	Oportunidades
<ul style="list-style-type: none"> • Incremento en la percepción de inseguridad en algunos núcleos • Prestaciones sociales insuficientes o no adaptadas a las nuevas realidades y demandas de la población, especialmente para los colectivos más desfavorecidos • Fuerte estacionalidad turística en determinadas zonas, con serias implicaciones en la prestación de servicios o en el mercado de trabajo • Brechas entre la formación de la población y los perfiles demandados en el mercado de trabajo 	<ul style="list-style-type: none"> • Aprovechamiento de las ventajas que ofrece la formación a distancia y online • Nuevas oportunidades relacionadas con el cambio generacional a nivel de conocimientos, innovación, empleo, etc. • Desarrollo de la Estrategia Nacional contra la despoblación • Necesidad de profesionalizar el sector vinculado a la salud y los cuidados debido al progresivo envejecimiento de la población. • Desarrollo de servicios para mayores y población vulnerable (centros de día, teleasistencia...) • Estrategias comarcales para actividades educativas compartidas • Programas y políticas autonómicas, nacionales y europeas de fomento de la rehabilitación, regeneración y renovación urbana.



8. Garantizar el acceso a la vivienda

Debilidades	Fortalezas
<ul style="list-style-type: none"> • Dificultades de acceso a la vivienda como consecuencia del elevado precio, la escasez de oferta adecuada o la insuficiencia de ayudas locales. • Escasez de vivienda en régimen de alquiler a precios asequibles. • Falta de vivienda adecuada para nuevos residentes. • Parte del parque de vivienda se encuentra vacía o infrautilizada. • Eficiencia mejorable de los recursos para rehabilitación y gestión del parque inmobiliario rural • Baja eficiencia energética, deficiente conservación y problemas de accesibilidad en una gran parte del parque edificatorio y, en particular, en el parque de vivienda 	<ul style="list-style-type: none"> • Tranquilidad y calidad de vida en el medio rural, atractiva para nuevos perfiles de población. • Existencia de viviendas vacías que pueden ser reutilizadas o rehabilitadas. • Entorno físico favorable para tipologías de vivienda flexible o para envejecimiento activo
Amenazas	Oportunidades
<ul style="list-style-type: none"> • Envejecimiento progresivo de la población y aumento de los hogares unipersonales. • Fuga de talento debida a la baja oferta laboral profesional y a la marcha de jóvenes para estudiar fuera, que no vuelven a la comarca. • Dificultades para acceder a la vivienda por parte de la población joven, lo que dificulta la emancipación y la formación de nuevos hogares. • Desequilibrios en los cascos históricos de algunos municipios entre residentes y visitantes que pueden afectar al acceso a la vivienda, con fenómenos como la gentrificación. 	<ul style="list-style-type: none"> • Políticas de rehabilitación, regeneración urbana y eficiencia energética promovidas por la UE y el Estado. • Reutilización del parque de vivienda vacía como incentivo al asentamiento rural, especialmente para jóvenes y nómadas digitales. • Oportunidad de rediseñar el acceso a la vivienda según nuevas necesidades (personas mayores, perfiles flexibles). • Rehabilitación de vivienda vacía con apoyo de programas de eficiencia energética • Promoción de vivienda asequible como herramienta de repoblación y revitalización rural

Eje Promoción Económica e Innovación

Agenda Urbana Española (AUE)



OE 7 – Impulsar y favorecer la economía urbana



OE 9 – Liderar y fomentar la innovación digital

Estrategia frente a la Despoblación en Castilla-La Mancha (EDCLM)

OE 2 – Propiciar la cohesión económica

OE 1 – Asegurar el acceso a unos servicios (públicos) básicos

OE 2 – Propiciar la cohesión económica

Estrategia de Desarrollo Local (EDLP)

E 3 – Fomentar el emprendimiento, la generación de actividades económicas y la creación de empleo sostenible

E 4 – Dinamizar la actividad turística e identidad comarcal

E 3 – Fomentar el emprendimiento, la generación de actividades económicas y la creación de empleo sostenible

E 4 – Dinamizar la actividad turística e identidad comarcal

Sectores de la economía

Sector primario. Ha sido tradicionalmente el sector tractor de la economía de estas zonas y parece continuar la tendencia vinculada al activo diferencial que supone su medio. El peso del sector primario en la provincia gira en torno al 7% (INE, 2023). El sector de la agricultura presenta los mayores niveles de especialización, seguido del sector de la construcción con una gran presencia de actividad agraria en el área del Campo de Montiel.

La estructura productiva está marcada por un predominio del sector primario y los servicios vinculados al mercado local de proximidad.

El **sector primario** concentra casi un 39% de la ocupación del ámbito, siendo en los municipios de media y baja dimensión la principal actividad. Albaladejo, Alcubillas, Almedina, Castellar de Santiago, Cózar, Fuenllana, Santa Cruz de los Cáñamos, Terrinches, Torre de Juan Abad, y Villamanrique, son todos municipios fuertemente agrícolas, con más del 50% de la ocupación y los establecimientos en este sector.

En referencia a **la industria y la construcción**, esta no supera habitualmente el 20%. Santa Cruz de Mudela resalta su carácter industrial, siendo el municipio con mayor porcentaje (26,4%) de

trabajadores en el sector industrial y 14% establecimientos en el sector. Montiel, por el contrario, resalta su 19,3% de trabajadores en el sector construcción y 14,1% de establecimientos en el sector.

Sector terciario. Los servicios se concentran en el eje de la A-4, y representan el 71,9% de los empleos de Almuradiel, el 65,8% en Valdepeñas y 61,2% en Santa Cruz de Mudela. Villanueva de los Infantes, pese a su centralidad en el ámbito, tiene un nivel algo bajo de los servicios y por debajo de los municipios del eje de la A4, entorno al 56,2%. La media de los municipios del ámbito es 42,3%, mientras que la media de los municipios de la provincia de Ciudad Real en el sector terciario se encuentra entorno al 48,7% (INE, 2023).

Por establecimientos, el 75,0% de establecimientos en Almuradiel están en los servicios, el 73,7% en Valdepeñas, y 64,8% en Santa Cruz de Mudela, pero solo el 58,0% en Villanueva de los Infantes.

La mayoría de las zonas con problemas de despoblación en la provincia se caracterizan por mantener densidades de población reducidas, población envejecida, masculinizada y en regresión, con ausencia de relevo generacional que no superan los 5.000 habitantes.

Tabla 13. Porcentaje trabajadores y establecimientos en los diferentes sectores económicos. Fuente: Datos Descriptivos de la Agenda Urbana Española

	D.26.a. Trabajadores en sector agricultura (%).	D.26.d. Trabajadores en sector servicios (%).	D.26.b. Trabajadores en sector industria (%).	D.26.c. Trabajadores en sector construcción (%).	D.27.a. Establecimientos en sector agricultura (%).	D.27.d. Establecimientos en sector servicios (%).	D.27.b. Establecimientos en sector industria (%).	D.27.c. Establecimientos en sector construcción (%).
Albaladejo	50,6	28,5	17,4	3,4	62,5	25	9,4	3,1
Alcubillas	60,8	30,8	4,2	4,2	68,3	26,8	2,4	2,4
Almedina	65,2	26,5	5,3	3	79,5	15,4	5,1	0
Almuradiel	9	71,9	18,6	0,5	13,9	75	11,1	0
Castellar de Santiago	56,2	27,1	9,9	6,7	63,3	22,3	9,4	5
Cózar	60,9	24,1	8,3	6,7	70,5	23,1	2,6	3,8
Fuenllana	65,1	18,6	2,3	14	81,8	18,2	0	0
Montiel	27,2	42,7	10,9	19,3	43,8	31,2	10,9	14,1
Puebla del Príncipe	40,7	47,3	8	4	53,1	37,5	6,2	3,1
Santa Cruz de los Cáñamos	67,5	26,8	3,3	2,4	83,3	14,6	2,1	0
Santa Cruz de Mudela	8,7	61,2	26,4	3,7	17,9	64,8	14	3,4
Terrinches	59,2	27,5	8,5	4,9	74,3	20	5,7	0
Torre de Juan Abad	48,2	41,6	3,1	7,1	57,6	33,3	4,5	4,5
Torrenueva	18,3	57	8	16,7	29,5	54,5	5,8	10,3
Valdepeñas	6,9	65,8	18,2	9,1	11,6	73,7	8,2	6,6
Villahermosa	25,5	48,4	17	9	38,2	42,6	11,8	7,4
Villamanrique	50,9	34,3	8,7	6	62,5	26,6	6,2	4,7
Villanueva de la Fuente	30,8	50,4	9,2	9,7	38,6	46,6	8	6,8
Villanueva de los Infantes	19,6	56,2	13,5	10,7	25,3	58	7	9,7
Viso del Marqués	26,2	59,9	6	7,9	38,4	50,5	6,1	5,1
Media Tierras de Libertad	39,9	42,3	10,3	7,5	50,7	38,0	6,8	4,5
Media Ciudad Real	29,1	48,6	11,6	10,6	35,7	49,4	7,0	7,9

Comparando la escala provincial y las zonas ITI de Ciudad Real, se observa que estas segundas tienen una amplia especialización en el sector primario, y menos peso del sector servicios (en términos de empleo).

Gráfico 8. Nivel de especialización por sector (en términos de empleo). Fuente: Estrategia de la Inversión Territorial Integrada (ITI), 2020- 2024

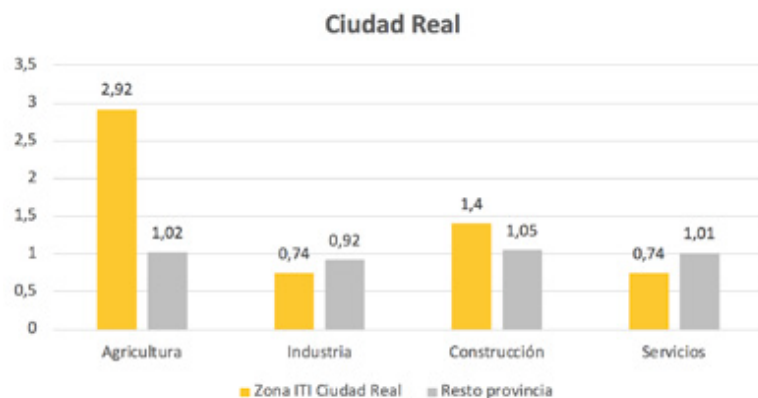

Según el INE en su distribución de renta neta media por persona, el ámbito de las Tierras de Libertad se sitúa en torno a los 10.000 euros anuales. Valor inferior a la media nacional, que supera los 12.000 euros anuales.

Tabla 14. Indicadores de renta media y mediana en euros. Fuente: Instituto Nacional de Estadística (INE), 2022

	Renta neta media por persona 2022	Renta neta media por hogar 2022
13004 Albaladejo	10.165	20.449
13008 Alcubillas	9.515	20.220
13014 Almedina	9.668	21.630
13016 Almuradiel	12.034	26.748
13033 Castellar de Santiago	9.733	22.500
13037 Cózar	9.155	20.938
13043 Fuenllana	13.369	26.229
13057 Montiel	10.658	24.295
13069 Puebla del Príncipe	9.740	21.507
13076 Santa Cruz de los Cáñamos	8.577	19.702
13077 Santa Cruz de Mudela	10.508	25.160
13081 Terrinches	9.006	19.154
13084 Torre de Juan Abad	9.707	21.988
13085 Torrenueva	9.103	23.092
13087 Valdepeñas	11.662	29.393
13089 Villahermosa	10.656	22.973
13090 Villamanrique	9.812	22.310
13092 Villanueva de la Fuente	10.071	22.925
13093 Villanueva de los Infantes	10.787	26.697

Renta y empleo

El estudio de las características socio laborales de la población cuenta con una dilatada tradición dentro de los estudios demográficos. Factores como la población activa, el desempleo, la ocupación laboral, etc., determinan el comportamiento de aspectos clave como la fecundidad y la movilidad espacial del territorio.

Renta neta. La renta neta media por hogar en el ámbito gira alrededor de 23.000 euros anuales. Esta ligeramente por debajo de la renta bruta media provincial que es de aproximadamente 24.000 euros y de la media regional de Castilla-La Mancha que se sitúa sobre los 25.000 (Agencia Tributaria 2023).

13098 Viso del Marqués	11.135	23.939
------------------------	--------	--------

Figura 45. Renta familiar: Renta media por hogar en euros. Fuente: Atlas de Distribución de Renta por Hogares (INE) 2022

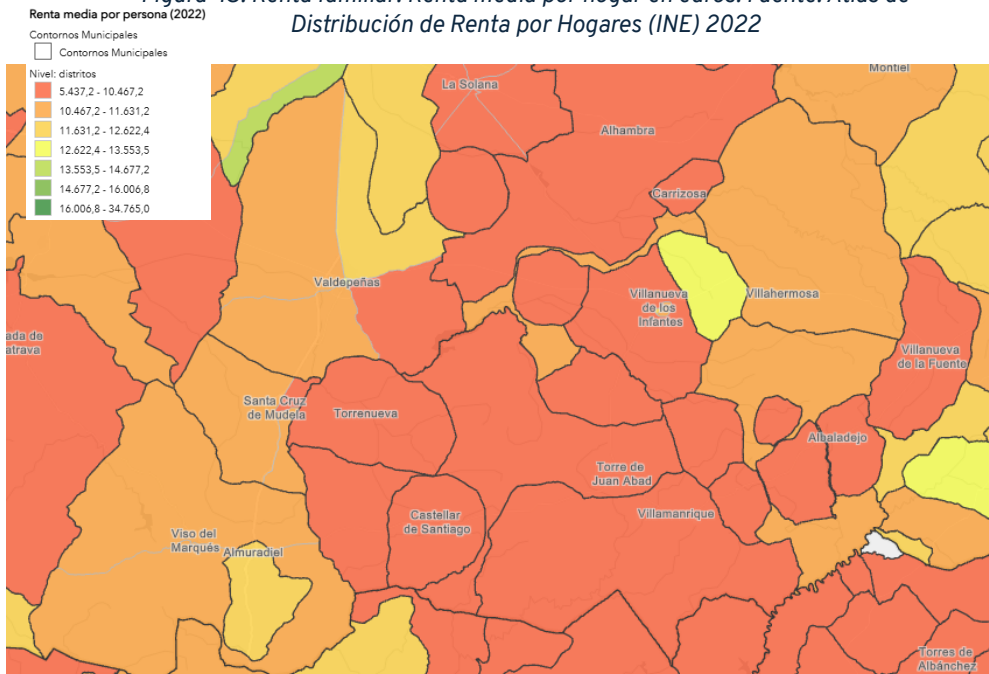

Población activa y desempleada. La población actual en edad de trabajar es de 37.903 personas, lo que supone un 64,51% de la población total. De ellas, 19.509 son hombres y 18.394 son mujeres. La población desempleada es de 11,39%, donde la tasa femenina de 15,96% duplica la masculina 7,07%.

Figura 46. Estructura de la población desempleada por rango de edad y por género. Fuente: Estrategia de Desarrollo Local 2023-2027. Asociación de Desarrollo del Campo de Montiel y Campo de Calatrava "Tierras de Libertad".

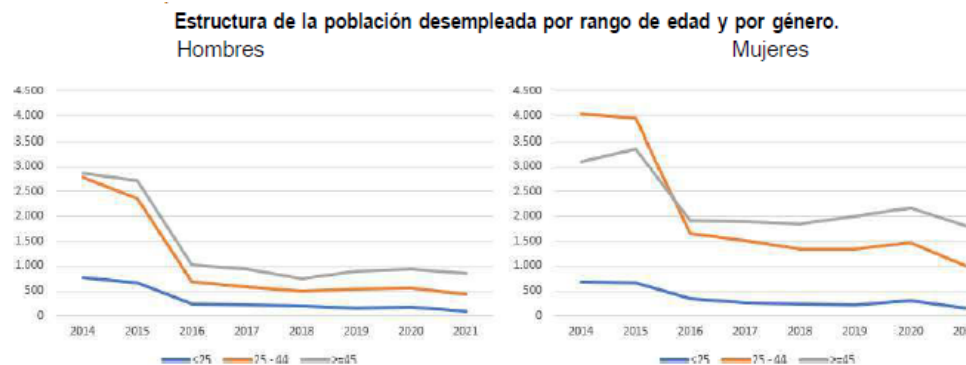

Parados registrados. En los últimos 10 años el paro en la población de la comarca ha decrecido en un 35%, registrando 3.853 parados en 2024 (SEPE, 2024). Dominado por la población femenina (3 de cada 4 mujeres) y la población mayor de 44 años.

La media de parados en Tierras de Libertad es de 12,8% (por encima del valor autonómico, 11,9%), con municipios como Albaladejo, Montiel, Puebla del Príncipe, Santa Cruz de los Cáñamos, Villamanrique y Villanueva de la Fuente, superando el 15%. Resaltando que Almuradiel y Fuenllana son pueblos que mantienen más de 40% de parados.

Gráfico 9. Parados registrados 2006 – 2024. Fuente: Asociación Tierras de Libertad 2024

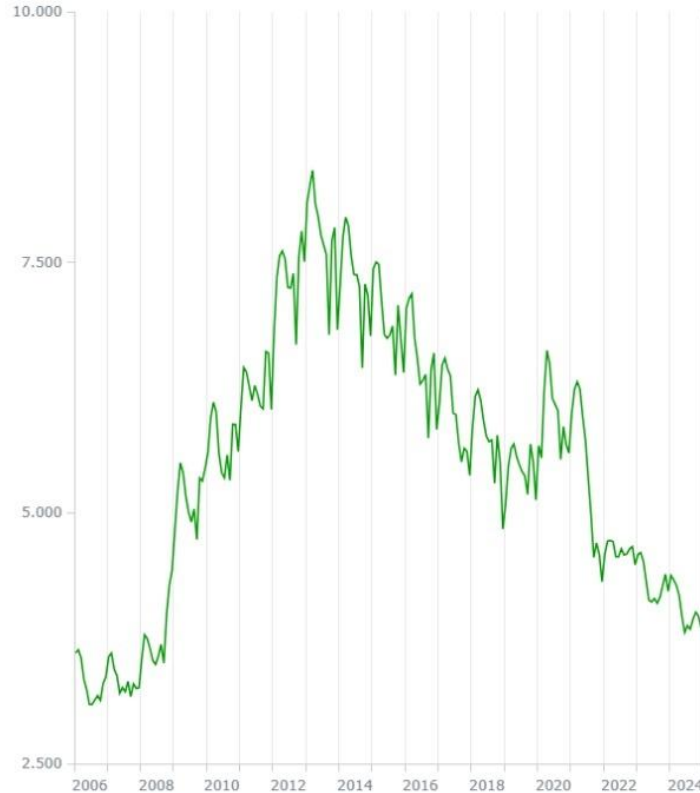

La proporción de paro femenino en Tierras de Libertad mantiene una media de 67,4% similar a la provincial de 66,4%, con porcentajes altos en los municipios Almuradiel (62,7%), Montiel (69,7%), Puebla del Príncipe (63,3%), Santa Cruz de Mudela (65,2%), Torrenueva

(72,1%), Valdepeñas (70,9%), Villamanrique (71,9%), Villanueva de los Infantes (63,6%), Viso del Marqués (67,3%).

Gráfico 10. Parados registrados por sexo (arriba). Parados por grupo de edad (abajo). Fuente: Asociación Tierras de Libertad 2024

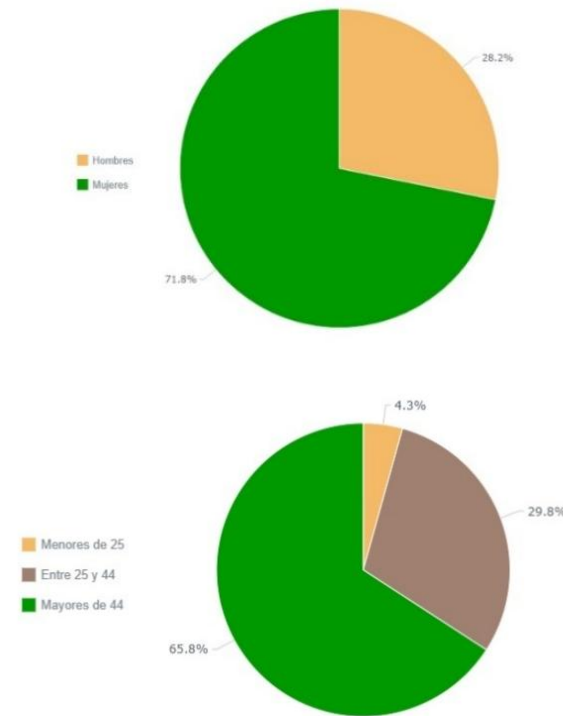

La contratación en los últimos años decreció con la crisis 2012-2014, incrementado luego hasta 2020 y viene registrando un perfil a la baja desde entonces, arrastrada por el sector servicios.

En los sectores de actividad se ve reflejado el descenso en los servicios postpandemia, y picos crecientes en el sector primario vinculado a la estacionalidad. La población y el empleo en las comarcas se ve directamente ligado a las épocas de cosecha de la agricultura y la producción sobre todo en los campos de olivos.

Gráfico 11. Contratos registrados Tierras de Libertad. Fuente: Servicio Público de Empleo Estatal (SEPE), Tierras de Libertad 2024



Gráfico 12. Contratación por sexo y por sector de actividad. Fuente: Servicio Público de Empleo Estatal (SEPE), Tierras de Libertad 2024



Industria agroalimentaria

En la comarca existen **bodegas y cooperativas** con una producción de vino enfocando al mercado nacional en un 90% y a la exportación en un 10%. En el ámbito, se encuentran las bodegas principalmente en el municipio de Valdepeñas (Bodega de las Estrellas, Félix Solís Avantis, Navarro López, Miguel Calatayud y Arúspide) y en Montiel (Real).

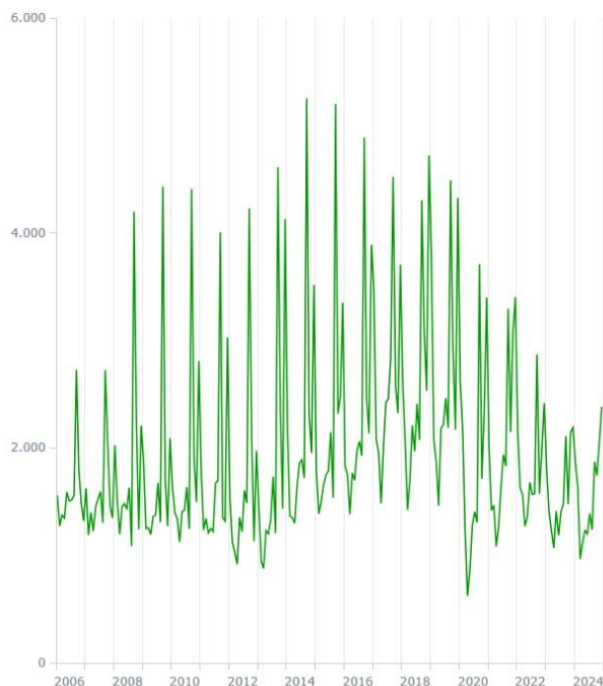
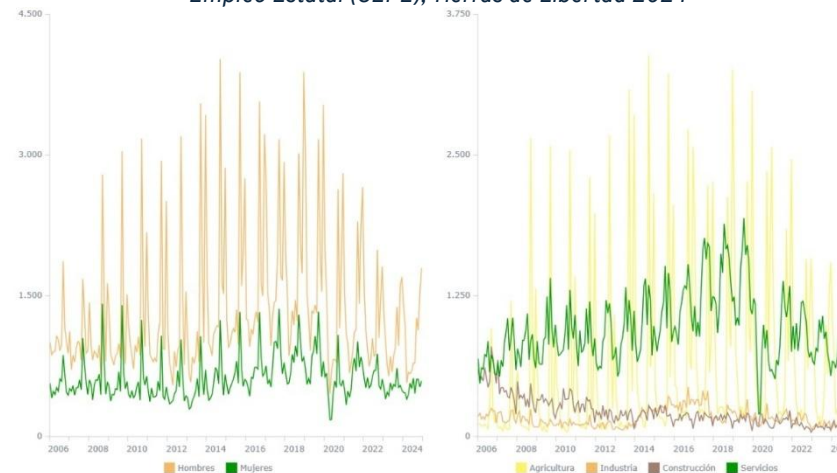
La comarca está altamente influenciada por la **Denominación de Origen de Valdepeñas**. Involucra 10 municipios que incluyen las comarcas del Campo de Montiel y el Campo de Calatrava. Agrupa 70

bodegas de las que 29 son productores, 7 cooperativas y SAT y 34 embotelladoras.

Dentro de la Denominación de **Origen Aceite Campo de Montiel**, la comarca produce aceite de oliva con variedades de Cornicabra y Picual. Existen 6 cooperativas en el ámbito donde su principal actividad es la elaboración de aceite de oliva virgen extra, promover la producción y comercialización del producto. Tales como la Cooperativa Nuestra Señora de la Antigua y Santo Tomás (Villanueva de los Infantes), Cooperativa Castillo de Montiel (Montiel), Cooperativa Virgen del Valle (Viso del Marqués) y Cooperativa San José (Villamanrique).

Producción de queso. Gran apuesta por quesos curados y envejecidos, a partir de la leche de oveja manchega con métodos artesanales en queserías locales. La producción de **Queso Manchego con D.O.P** se ha visto reconocido con una serie de premios de carácter nacional e internacional en fincas como Las Terceras (Torre de Juan Abad) y La Merced (Villanueva de los Infantes).

El análisis de redes sociales vinculadas al turismo nos revela que el 32% de las menciones en redes corresponden al turismo cultural. Le siguen el turismo gastronómico, con un 21%, y el turismo de naturaleza, con un 12% (*Viajeros en redes sociales, 2023*).

Gráfico 13. Turismo por cada 1.000 habitantes periodo anual. Fuente: Tierras de Libertad a partir de Dirección General de Carreteras y del INE

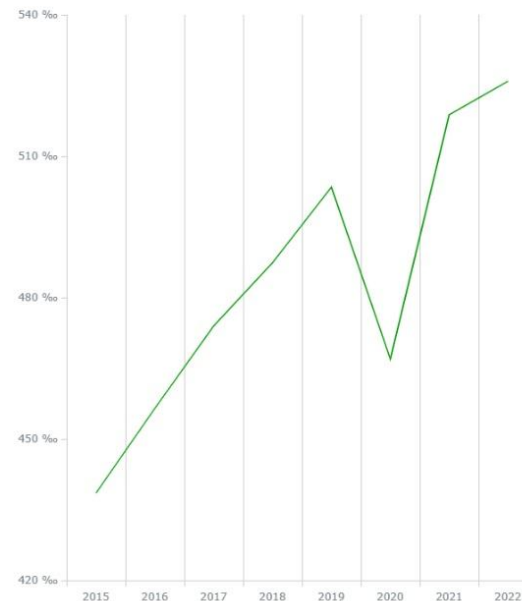

Turismo

El turismo ha crecido un 50% en los últimos 10 años en número de turistas (2015 - 2022), con 532 turistas por cada 1.000 habitantes en el ámbito (INE 2022 y Dirección General de Carreteras). Se estima que el Campo de Montiel cada año es visitado por 35.000 turistas.

Al margen de turistas convencionales, el número de visitantes totales en la comarca por cualquier motivo podría acercarse a los 48.500 en Agosto y a los 39.000 en Abril (Semana Santa), de acuerdo con datos del Instituto de Estadística Nacional en base al

análisis de telefonía móvil (estadística experimental, *Turistas interprovinciales de residentes en España por destino, INE Abril 2025*). Esta cifra contempla otras formas de turismo al turismo convencional, tales como **viajes comerciales y de negocios, y visitantes vacacionales y veraneantes**.

Destaca el flujo mayor de visitantes en los municipios del eje de la autovía A-4, empezando por Valdepeñas (unos 11.000 visitantes mensuales), seguido por Santa Cruz de Mudela y Viso del Marqués (ambos con unos 3000 a 4000 visitantes mensuales). Ya en el Campo de Montiel, Villahermosa es el municipio que muestra mayor movimiento de visitantes, con unos 4000 visitantes mensuales, y Villanueva de los Infantes, prácticamente con el mismo valor.

Puebla del Príncipe	240	245
Santa Cruz de los Cañamos	200	130
Albadalejo	82	651
TOTAL	48.479	39.101

Gráfico 14. Visitantes por municipio en Abril 2025 y en Agosto 2024. Fuente: INE Estadísticas Experimentales, abril 2025

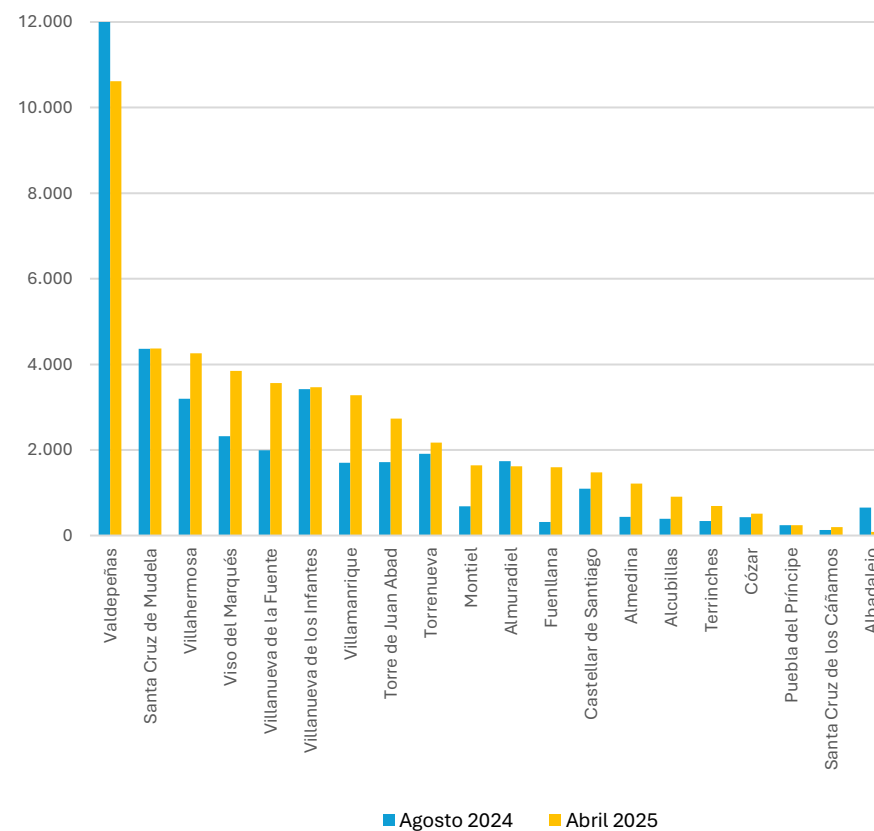

	Agosto 2024	Abril 2025
Valdepeñas	10.617	12.032
Santa Cruz de Mudela	4.372	4.366
Villahermosa	4.255	3.199
Viso del Marqués	3.845	2.320
Villanueva de la Fuente	3.560	1.990
Villanueva de los Infantes	3.467	3.419
Villamanrique	3.281	1.700
Torre de Juan Abad	2.736	1.713
Torrenueva	2.168	1.913
Montiel	1.642	681
Almuradiel	1.617	1.737
Fuencilla	1.597	314
Castellar de Santiago	1.476	1.096
Almedina	1.212	439
Alcubillas	908	392
Terrinches	691	336
Cózar	513	428

Gráfico 15. Visitantes mensuales entre Julio de 2019 y Abril de 2025, en municipios seleccionados del Campo de Montiel y Campo de Calatrava. Fuente: INE Estadísticas Experimentales, abril 2025

Valdepeñas

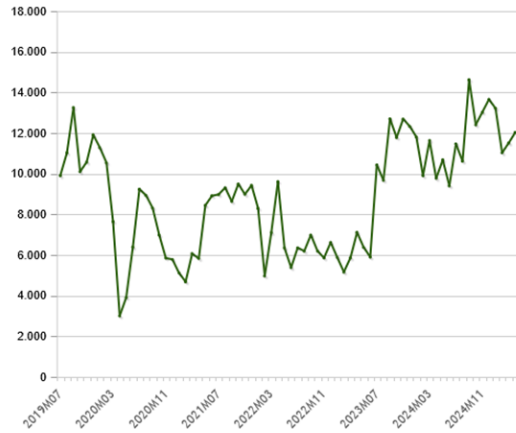

Villanueva de los Infantes

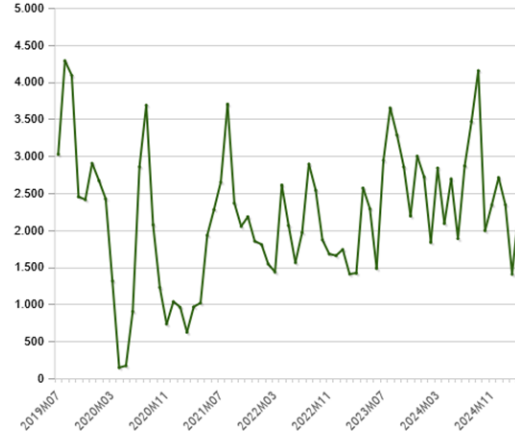

Torre de Juan Abad

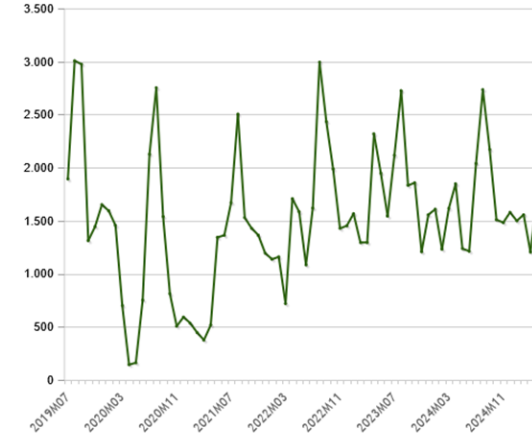

Villahermosa

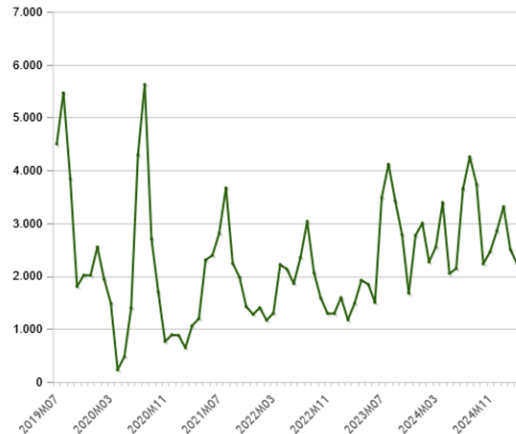

Villanueva de la Fuente

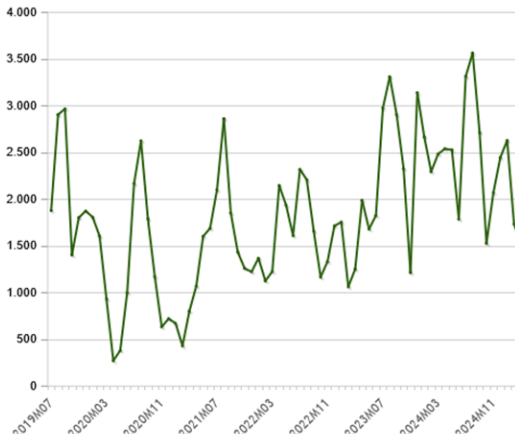

Torrenueva

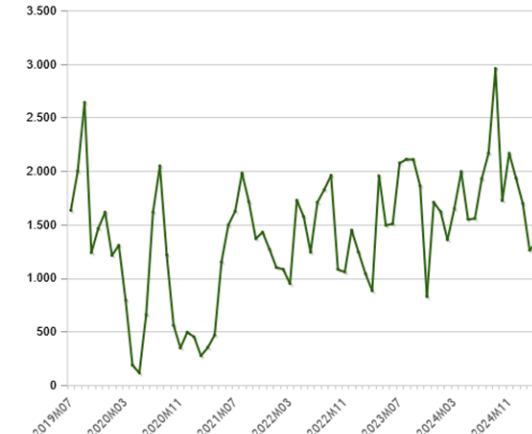

Servicios Turísticos. En Tierra de Libertad hay 3 oficinas de turismo (Valdepeñas, Villamanrique y Villanueva de los Infantes), junto a una guía turística (Villanueva de los Infantes), agencias minoristas de turismo y una agencia mayorista con otras mayorista-minorista.

Hay empresas de turismo activo y explotaciones de agroturismo, junto a una explotación de turismo cinegético en Fuenllana.

Activos turísticos. Por su alto valor paisajístico vinculado a El Quijote de Cervantes, existe un turismo literario y cultura que considera las tierras del Quijote municipios como Villanueva de los Infantes, o municipios relevantes para Francisco de Quevedo como Torre de Juan Abad. Además del patrimonio natural como las Lagunas de Ruidera, y el arqueológico e histórico como los numerosos castillos e iglesias.

Existen también algunas actividades de **turismo activo** ligado al patrimonio natural, cultural y patrimonial de la comarca. Como diversos senderos que atraviesan paisajes emblemáticos, rutas temáticas, rutas en bicicleta, paseos a caballo, actividades náuticas y experiencias gastronómicas.

Turismo paisaje natural	Parque natural con una superficie de 3.772 hectáreas formado por un sistema lagunar compuesto por 15 lagunas, que a lo largo de 30 km constituyen el valle del Alto Guadiana y en su parte más alta el lugar de nacimiento del río Guadiana.
Lagunas de Ruidera (Villahermosa)	

	<p>Declarado parque natural en el año 1979, donde se consiguió la conservación de su rico patrimonio.</p> <p>Recibe hasta 500.000 visitantes anualmente (Ciudad Real, 2023) y ofrece variedad de actividades de senderismo y acuáticas.</p>
<p>Turismo literario, paisajístico y cultural</p> <p>Itinerarios de Don Quijote</p>	<p>Rutas turísticas que han restaurado una red de caminos pecuarios para caminadas y excursiones con distancias de 528 km divididas en etapas que en el ámbito solo vincula al municipio de Villanueva de los Infantes.</p> <p>La gran extensión de puntos de interés ha dificultado la lectura de un itinerario singular y específico, y los actores del territorio evalúan que la iniciativa, pese a su interés, no ha llegado a consolidarse como un activo turístico de porte.</p>
<p>Turismo arquitectónico y cultural</p> <p>Ruta de los Patios (Villanueva de los Infantes)</p>	<p>Evento anual que vincula 24 patios de edificios emblemáticos del municipio, donde se realizan actuaciones poéticas, teatrales y musicales, además de originales paseos en carruaje, patios escénicos, patios culturales, patios de las estrellas, patios gastronómicos, música en vivo, experiencias gastronómicas y rutas guiadas y temáticas.</p>

<p>Turismo histórico y patrimonial</p> <p>Iglesias y Castillos</p>	<p>Incluye castillos medievales e iglesias de gran valor arquitectónico y artístico que reflejan la importancia de la región en la historia de la Reconquista y la Orden de Calatrava. En el ámbito se encuentran los Castillo de Montizón (Villamanrique), Castillo de Terrinches, Castillo de La Estrella (Montiel) y las iglesias Iglesia de San Andrés Apóstol (Villanueva de los Infantes), Iglesia de San Sebastián (Montiel), Iglesia Parroquial de Santa Catalina (Almedina).</p>
<p>Turismo cultural</p> <p>Museos</p>	<p>Entre los más relevantes museos del territorio se encuentra el museo de la Comarca de Campo de Montiel (Villanueva de los Infantes) que ofrece una amplia gama de exposiciones que abarcan la historia y la cultura de la región, proporcionando una comprensión profunda del patrimonio local. Además de museos como la Casa-Museo Francisco de Quevedo (Torre de Juan Abad) vinculada al turismo literario y cultural que atrae un gran número de visitas al año, o el Museo Municipal de Valdepeñas que tiene cerca de 5.200 visitas al año (2022).</p>
<p>Iniciativas de arte contemporáneo</p>	<p>Recientemente han desarrollado diversas iniciativas para promover el arte contemporáneo, integrando la modernidad con su rico patrimonio histórico.</p>

	<p>Museo de Arte Contemporáneo "El Mercado" (Villanueva de los Infantes), situado en la planta superior del antiguo mercado municipal, este museo alberga una colección de arte contemporáneo que contrasta con el entorno histórico de la localidad.</p> <p>Centro de Holografía y Artes Dados Negros por la Fundación Pepe Buitrago (Villanueva de los Infantes), es un espacio de creación y actividad cultural que abrió en 2014 sobre una antigua instalación agraria de 1.000 m².</p> <p>Titanes. La Diputación de Ciudad Real ha promovido la integración social de personas con discapacidad a través del arte en 10 silos repartidos por diferentes enclaves de la provincia. En el ámbito se desarrolló concretamente en Villanueva de los Infantes con la intención de extenderse.</p>
<p>Enoturismo y gastronómico</p> <p>Rutas del Vino y experiencias gastronómicas</p>	<p>La Ruta del Vino en Valdepeñas ofrece recorridos y visitas a bodegas, catas y experiencias en torno a la cultura vitivinícola.</p> <p>La Asociación "Tierras de Libertad" se esfuerza en promover la gastronomía local, organizando eventos y rutas que valoran y destacan los productos tradicionales de la comarca.</p>

<p>Actividades deportivas extremas</p> <p>Moto Club de Campo de Montiel</p>	<p>Ubicado en Villanueva de los Infantes, organiza eventos, rutas y actividades vinculadas a vehículos de motor atrayendo gran número de visitantes y aficionados.</p> <p>En la comarca se han celebrado pruebas y Campeonatos Mundiales de Motocross en el Circuito Cózar, movilizandando a más de 35.000 visitas.</p>
--	--

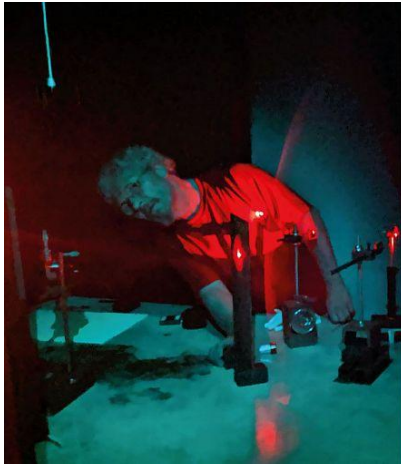

Fundación Dados Negros dedicada al arte holográfico en Infantes

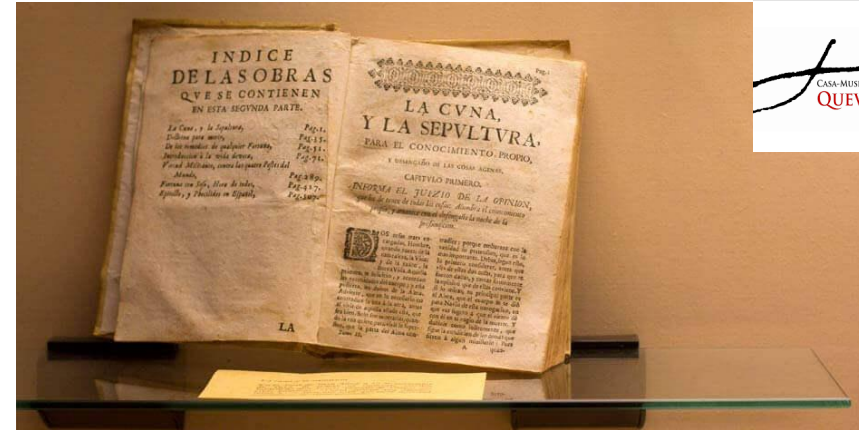

Quedo representa un activo turístico singular para el Campo de Montiel



Inauguración Silo Villanueva de los Infantes x Okuda San Miguel

25 de julio de 2023 a las 12:30 h.
Calle San Isidro, 59.
Villanueva de los Infantes, Ciudad Real.



Proyecto Titanes de arte contemporáneo en silos. Intervención en Infantes



Dos establecimientos en el Campo de Montiel han sido galardonados con Estrella Michelin, elemento singular atractor de turismo internacional

En el Campo de Montiel existen diversos activos turísticos muy singulares, potencialmente explotables en una estrategia turística comarcal

Turismo Activo. El mapa a continuación muestra las personas que hacen deporte a pie (running, trekking, Trail) a partir del atlas del aplicativo deportivo STRAVA, y refleja itinerarios potencialmente explotables por turismo activo. Destacan itinerarios a partir de Villanueva de los Infantes, en Santa Cruz de Mudela y Torrenueva,

pero también Villahermosa-Montiel, o el itinerario Almedina-Villamanrique. La Estrategia Regional de Infraestructura Verde ha producido dos cartografías específicas identificando puntos de especial interés paisajístico explotables turísticamente, que se acompañan a continuación.

Figura 48. Mapa de intensidad de movilidad de personas en el ámbito. Tierras de Libertad en el contexto manchego. Fuente: Strava Global Atlas 2024



Figura 49. Evaluación actividades recreativas y ecoturismo. Fuente: Estrategia regional de infraestructura verde, conectividad y restauración ecológica de Castilla-la Mancha



Consejería de Desarrollo Sostenible
D. G. Medio Natural y Biodiversidad
Castilla-La Mancha

EVALUACIÓN DEL SERVICIO DE ACTIVIDADES RECREATIVAS Y ECOTURISMO (CASTILLA-LA MANCHA)

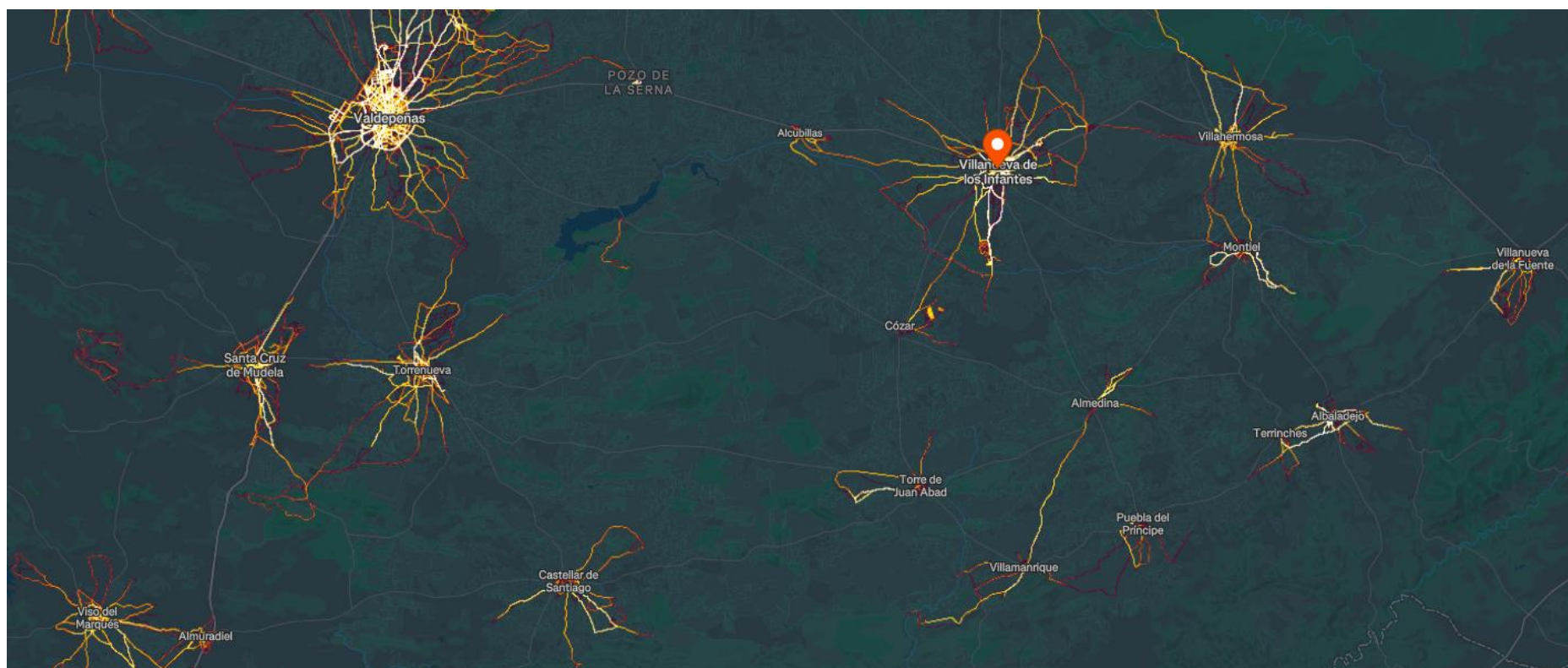
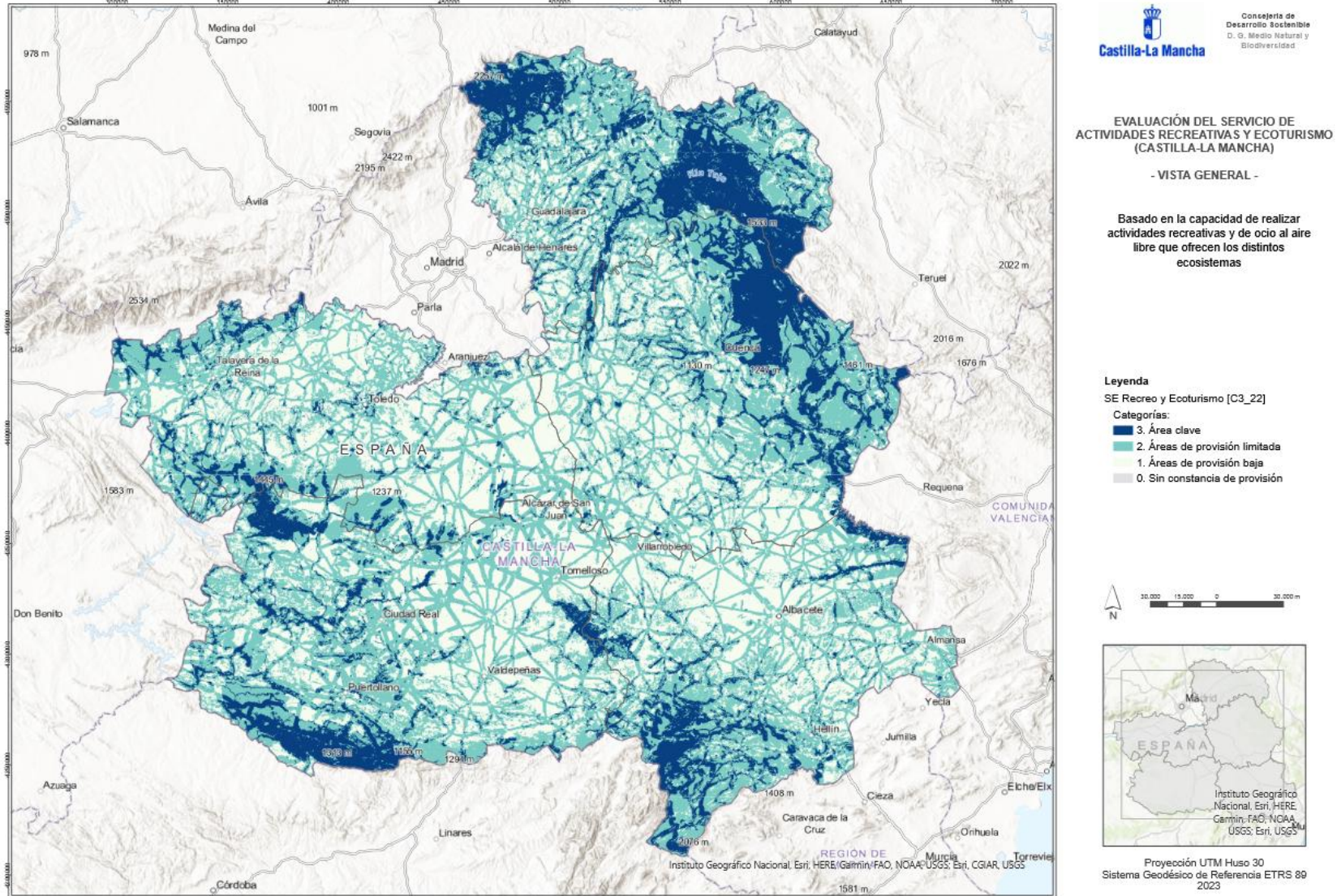
- VISTA GENERAL -

Basado en la capacidad de realizar actividades recreativas y de ocio al aire libre que ofrecen los distintos ecosistemas

- Legenda**
SE Recreo y Ecoturismo [C3_22]
Categorías:
 ■ 3. Área clave
 ■ 2. Áreas de provisión limitada
 ■ 1. Áreas de provisión baja
 ■ 0. Sin constancia de provisión



Proyección UTM Huso 30
Sistema Geodésico de Referencia ETRS 89
2023

Figura 50. Servicio de actividades recreativas y ecoturismo. Fuente: Estrategia regional de infraestructura verde, conectividad y restauración ecológica de Castilla-la Mancha

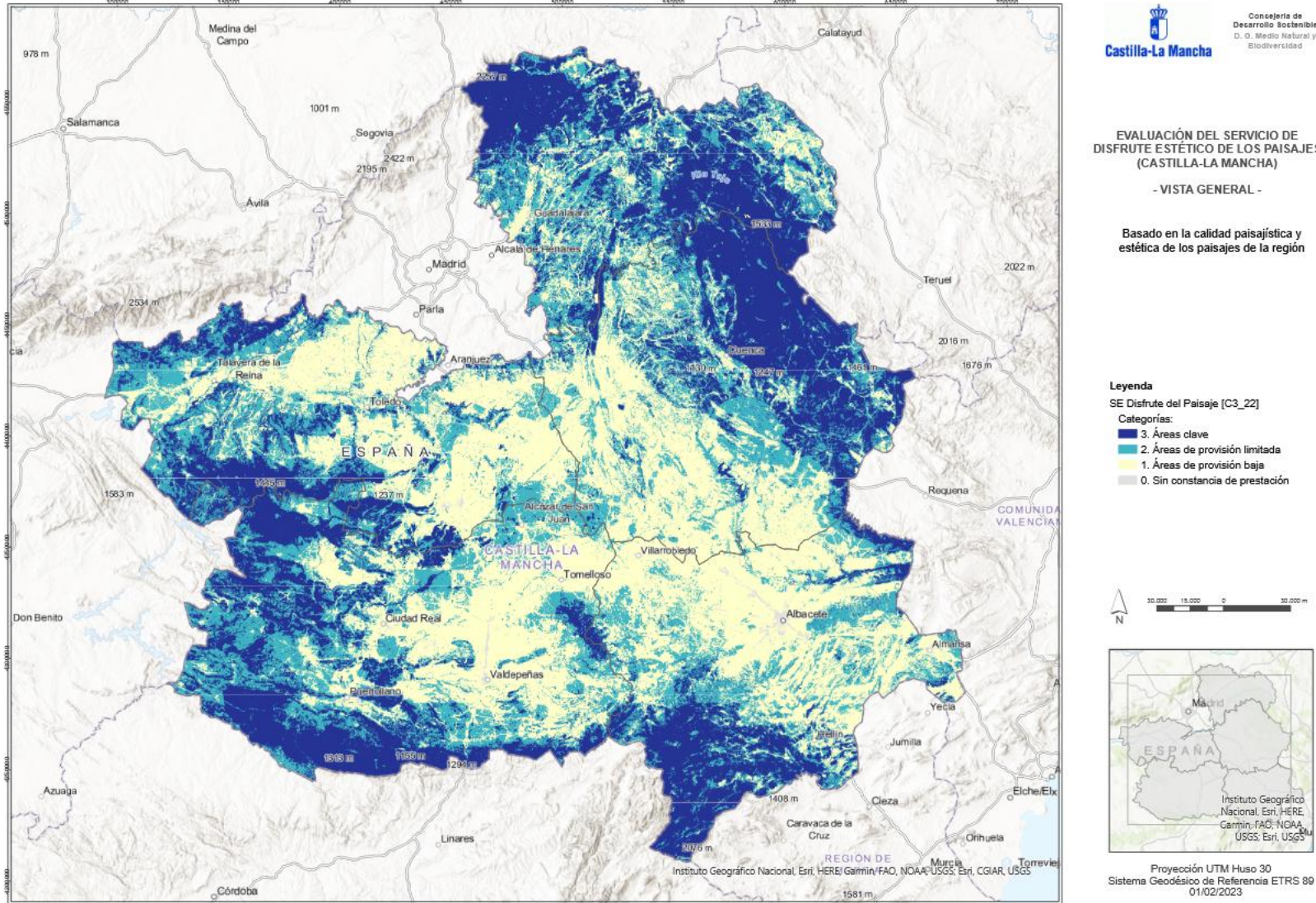

Turismo Gastronómico. La gastronomía está altamente influenciada por la cocina manchega que promueve un turismo en torno a los principales productos de la región. Los principales restaurantes se concentran en los pueblos más grandes de la zona como Valdepeñas y Villanueva de los Infantes.

La comarca alberga 2 restaurantes con Estrella Michelin en Torre de Juan Abad (*el Coto de Quevedo*) y en Torrenueva (restaurante Retama), que promueven la cocina tradicional y el uso de productos propios de la comarca.

En los pueblos más pequeños e intermedios, la oferta se centra en el fin de semana, restando un gran número de establecimientos cerrados durante la semana.

Patrimonio Cultural material. Hay 19 bienes catalogados de interés cultural (BIC) en 8 municipios del ámbito, principalmente destacando el patrimonio histórico del país con iglesias y ermitas de la zona. La mayoría de estos se encuentran ubicadas en Villanueva de los Infantes: Puente Romano (desde 1993), Casa del Arco, Casa del Virrey de Nueva España o del Indiano (desde 1993), Casa Solar de los Bustos de Don Jerónimo o Don Jeromito (desde 1990), Cueva de la Mora Caseta del Diablo (desde 1992), La Santillana de la Mancha (desde 1974).

En otros municipios también se encuentran: Almuradiel: Iglesia Parroquial de la Concepción Inmaculada (desde 1988). Cózar, Iglesia Parroquial de San Vicente (desde 1983). Fuenllana: Convento de los

Agustinos (desde 1991). Santa Cruz de Mudela: Iglesia Parroquial de Nuestra Señora de la Asunción (desde 1993) y Ermita y Plaza de Toros Cuadrada de las Virtudes (desde 1981). Valdepeñas: Iglesia de Nuestra Señora de la Asunción (desde 1977), Iglesia del Santo Cristo de la Misericordia (desde 1982), Ermita de la Veracruz (desde 1982) y Yacimiento Arqueológico Cerro de las Cabezas (desde 1998). Villahermosa: Iglesia Parroquial de Nuestra Señora de la Asunción (desde 1991). Villamanrique: Casa de los Manrique Casa Grande (desde 1993); Iglesia Parroquial de San Andrés Apóstol (desde 1991); Castillo de Montizón (desde 1983). Viso del Marqués: Palacio del Marqués de Santa Cruz (desde 1931).

Actualmente existe una inversión de casi 5,8 millones de euros para convertir el Convento de Santo Domingo ubicado en Villanueva de los Infantes en una de las hospederías que formarán parte de la red regional. Es un establecimiento del siglo XVI que contará con hasta 35 habitaciones dobles y con el atractivo de conservar la celda en la Francisco de Quevedo.

Patrimonio cultural inmaterial. Se conservan muchas fiestas y tradiciones reflejadas a la identidad manchega, su pasado histórico, eventos religiosos y su fuerte vínculo con el Quijote. Algunas de sus principales actividades son:

Municipio	Evento	Descripción
Villanueva de los Infantes	Carnaval	Es uno de los carnavales más antiguos de Castilla-La Mancha, celebrado en febrero.
	Certamen Poético Internacional	Concurso celebrado a finales de agosto, con premiación en distintas categorías.
	Ruta de los Patios	En octubre el municipio abre su patrimonio civil y religioso a visitantes y habitantes de la ciudad, en torno al teatro, música, gastronomía, literatura y escenificación.
Puebla del Príncipe	Fiesta del 23 de mayo	Celebración independencia de Montiel, antes Puebla de Montiel.
	Feria del Emigrante	Fiesta de identidad, pueblo de emigrantes celebrada en agosto.
	Fiesta de San Antón	Festividad donde se encienden grandes hogueras en honor a San Antón, patrón de los animales, organizando concursos de migas y otras comidas tradicionales. En varios pueblos de la comarca (Villanueva de los Infantes, Montiel, Almedina, Cózar) celebrado en enero.

Municipio	Evento	Descripción
	Fiesta del Patrón Santo Tomás de Villanueva	Son procesiones y actos religiosos en honor a Santo Tomás de Villanueva, nacido en el municipio. Se celebran actividades culturales, mercados tradicionales y torneos en septiembre
Montiel	Romería de la Virgen de la Antigua	Procesión con la imagen de la Virgen desde Montiel hasta su ermita en el último fin de semana de abril.
	Jornadas Medievales de Montiel	Evento histórico en memoria de la batalla entre Enrique II de Trastámara y Pedro I el Cruel que incluye recreaciones históricas, mercados medievales, justas y música tradicional. Celebrada en marzo por conmemoración de la Batalla de Montiel - 1369.
	Fiestas de la Vendimia	Celebración de la cosecha de la uva, con degustaciones de vino y concursos gastronómicos organizadas en varios municipios del Campo de Montiel como Villahermosa, Villanueva de los Infantes y otros. Se organizan catas de vino, concursos de pisado de uva

Municipio	Evento	Descripción
		y eventos culturales entre septiembre y octubre.
Almedina	Almedina Mora	Recreación ambiental del pasado musulmán en las calles del municipio en la primera semana de agosto.
	Día de las Ánimas	Cada 28 de diciembre, los hermanos de la Cofradía de las Ánimas de Almedina llaman a la puerta de todas las casas para solicitar un donativo con el que encargar misas por las almas en pena del purgatorio.
Santa Cruz de Mudela	Carnaval	Fiestas patronales que se celebran el segundo jueves de agosto hasta el domingo siguiente, acoge a 1500 visitantes cada año.
Villanueva de la Fuente	Feria MENCATUR. Feria de Caza, Turismo Rural, Artesanía y Productos de la Tierra	Encuentro que acoge extensa variedad de profesionales de distintos ámbitos (gestión cinegética, hostelería, restauración, turismo, alimentación, artesanía, etc.). Proporcionando a estas empresas un marco ideal para la promoción y ejecución de sus actividades.

Municipio	Evento	Descripción
Castellar de Santiago	Las Hogueras	Cada 13 de septiembre, los vecinos se reúnen en las calles para encender grandes hogueras y lanzar cientos de cohetes, en honor al Santísimo Cristo de la Misericordia. Es un evento que tiene un profundo valor identitario.
Torrenueva	La Borricá	Fiesta de Interés Turístico Regional, es una de las tradiciones más populares y emotivas de la provincia. Celebrada el martes de Carnaval, febrero.
	Corpus Christi	Día en honor a su patrona, Nuestra Señora de la Cabeza (8 de septiembre), donde las calles amanecen tapizadas de artísticas alfombras que confeccionan los vecinos.
Villahermosa	La Falla Manchega	Tradición en honor a San José que se remonta a hace 50 años y envuelve al pueblo en un ambiente fallero, 22 y 23 de marzo.
Torre de Juan Abad	Conciertos Órgano	Ciclo Internacionales de Conciertos en el órgano histórico de la parroquia de Torre de Juan Abad.

Municipio	Evento	Descripción
Albadalejo	La Carrera del Niño	Procesión en la que se simboliza la resurrección de Cristo, se celebra el Domingo de Resurrección.
	Albadalejo Siglo Oro	Se celebra el pasado histórico, un fin de semana de septiembre. 450 años para recrear como se vivía en el Siglo de Oro.
Villamanrique	San Miguel	Santo que cierra las fiestas de verano, es la festividad más importante del municipio. Declarada Fiesta de Interés Turístico Regional (2014).
Fuenllana	Bodas de Camacho	Evento cultural que les vincula al Quijote como uno de los pueblos más antiguos del cervantino Campo de Montiel. Se celebran el primer sábado de agosto, actuaciones típicas de folclore manchego, teatro y una cena popular.

Figura 51. Fiestas y tradiciones en la comarca. “De fiesta en fiesta, Campo de Montiel”. Fuente: Elaboración propia, tomada del ayuntamiento de Villanueva de la Fuente



Apoyo a la actividad turística y grandes proyectos.

Se han aprobado proyectos de promoción de los productos autóctonos y de calidad del Campo de Calatrava y Campo de Montiel. El GDR, por ejemplo, ha aprobado proyectos para promover turismo y productos locales con 1M € en subvenciones, con cargo al programa LEADER, destinados fundamentalmente a la promoción del territorio.

La Diputación ha concebido subvenciones a la creación de dos nuevos establecimientos turísticos en Viso del Marqués y a la reforma de once alojamientos en Torrenueva. Además, adjudicaron más de 200.000 € en subvenciones a los siete grupos de acción local y desarrollo rural de la provincia. Adjudicados ayudas para la creación de bares y restaurantes de municipios menores de dos mil habitantes.

Actualmente, el Gobierno de Castilla-La Mancha tiene abiertas dos convocatorias de ayudas al sector turístico con las que se movilizarán más de 14,5 millones € para impulsar la eficiencia energética en el sector turístico y para apoyar proyectos de turismo activo y ecoturismo en entidades locales. También ha destinado casi 3 millones para ayudar a impulsar y potenciar aún más la oferta turística del Campo de Montiel por medio del Plan de Dinamización Turística al que ha destinado casi 3 millones de euros y que en el caso concreto de Villahermosa, incluye la adecuación de la Laguna Blanca del Parque Natural Lagunas de Ruidera además de algunas otras actuaciones.

El Gobierno regional está invertido cerca de 19 M€ en la elaboración de 7 Planes de Sostenibilidad Turística en Ciudad Real. Concretamente el Plan de Sostenibilidad Turística Campo de Montiel, con una inversión de 2,8 millones de euros está conformado en torno a cuatro ejes programáticos, como son la transición verde y sostenible, la mejora de la eficiencia energética, la transición digital y la competitividad.

Tierras de Libertad se encuentra participando desde otoño de 2024 en proyecto de cooperación interterritorial INTERREG SUDOE HITS junto con otras 7 regiones europeas en España, Portugal y Francia para el desarrollo de turismo regenerativo. Concretamente, el proyecto gira en torno al patrimonio cultural y natural, estudiando de forma conjunta una metodología de puesta en valor del mismo que no suponga una fuente de conflictos para los agentes que velan por su conservación.

Figura 52. Proyecto INTERREG SUDOE HITS con participación del Campo de Montiel. Fuente: Proyecto HITS



Emprendedurismo

El Punto de Atención al Emprendedor (PAE) de Valdepeñas ayudó a crear 33 nuevas empresas en 2024, 6 telemáticamente. Ofrece asesoramiento gratuito, facilita la constitución de empresas y altas de autónomos, y gestiona ofertas de trabajo. También brinda apoyo legal, fiscal, contable y en financiación e internacionalización. Además, ha gestionado 76 ofertas de trabajo y publicado 190 más en su web.

Forma parte de la Estrategia ideada por el GDR Tierras de Libertad el fortalecer la infraestructura de apoyo al emprendedurismo, con un eje estratégico específicamente dedicado a este objetivo. Entre las implantaciones previstas, la creación de un espacio de co-working en la comarca, el fortalecimiento de proyectos con capacidad transformadora, un programa específico de formación y asistencia al emprendedor.

También forma parte de la previsión de la Estrategia el fomento de espacios para nuevas empresas, en particular en lo relativo a empresas agroindustriales o industriales, estableciendo como prioridad la habilitación de una pieza de suelo industrial a modo de Polígono Industrial Comarcal.

Igualmente, la Estrategia prevé continuar incentivando la creación de cooperativas o agrupaciones de cooperativas (un proceso ya observado en los últimos años) para mejora de la competitividad de los productores, y incrementar la capacidad transformadora y comercializadora de la comarca.

A destacar también los programas de formación de profesionales específicamente orientados a las necesidades de las empresas.





ANÁLISIS DAFO

7. Impulsar y favorecer la economía urbana

Debilidades	Fortalezas
<ul style="list-style-type: none"> • La comarca cuenta con un tejido productivo poco diversificado, dominado por el sector servicios y el sector primario, sin grandes industrias tractoras ni cadenas de valor consolidadas. • Poca diversificación de la agricultura, centrada en la producción de vid y olivo. • Falta modernización, innovación y especialización en el sector primario, que tradicionalmente ha sido el sector tractor de la economía. • Gran dependencia del sector primario • Escasez de puestos de trabajo y oportunidades causa emigración selectiva de jóvenes y mujeres con cualificación • Déficit de población activa y baja renta per cápita • Falta de profesionalización en sectores turismo, hostelería y restauración. • Imagen y oferta turística local y comarcal poco definida • Insuficiente promoción turística de la comarca, sin valorizar los recursos de los que dispone 	<ul style="list-style-type: none"> • Alta producción de vinos. Enfocando su producción en el mercado nacional (90%) y en la exportación (10%). • Más del 30% de aceite producción en Campo de Montiel de Castilla-La Mancha • La comarca está altamente influenciada por la DOP de Valdepeñas, siendo la segunda más conocida en España. Agrupa 70 bodegas de las que 29 son productores, 7 cooperativas y SAT y 34 embotelladoras. • Producción de aceite de oliva, dentro de la Denominación de Origen Aceite Campo de Montiel. • Tejido empresarial con capacidad para innovar. • Cultura agraria bien arraigada en el municipio. • Gran cantidad de ayudas y subvenciones a la agricultura, con tierras a disposición y maquinarias. Especialmente a jóvenes agricultores. • Por su alto valor paisajístico vinculado a El Quijote de cervantes, existe un turismo literario y cultura que considera las tierras del Quijote municipios como Villanueva de los Infantes, o municipios relevantes para Francisco de Quevedo como Torre de Juan Abad. • El turismo ha crecido un 50% en los últimos 7 años (2015 - 2022)

Amenazas	Oportunidades
<ul style="list-style-type: none"> • Abandono de explotaciones agrícolas y ganaderas por falta de rentabilidad. • Fuga de talento dada la baja oferta laboral profesional y el efecto de la marca de jóvenes para estudiar fuera que ya no vuelven al municipio. • Presión de la digitalización y de las grandes superficies sobre el comercio local y los mercados. • Excesiva regulación y falta de flexibilización de la normativa. • Riesgo de deslocalización de la transformación agroalimentaria. 	<ul style="list-style-type: none"> • Programas LEADER y fondos para autónomos y emprendedores. • Marco Financiero Plurianual UE, prestando especial atención a las zonas despobladas. • Capacitación de la ciudadanía en competencias digitales • Proyectos de unificar cooperativas agrarias especialmente en la comercialización de los productos. • Apuesta y fomento del turismo rural sostenible. • Inversión turística (Planes de Sostenibilidad, dinamización y eficiencia energética). • Actividades que pueden ser de gran interés como la bioeconomía y economía circula, las industrias culturales o la economía social y la economía plateada.



9. Liderar y fomentar la innovación digital

Debilidades	Fortalezas
<ul style="list-style-type: none"> • Baja digitalización empresarial y escasa cultura TIC en el comercio y servicios locales • Aumento de población mayor poco adaptada a tecnologías digitales • Baja oferta de formación específica en innovación tecnológica y digitalización • Falta de servicios de administración electrónica, que incide en el modelo de gobernanza local, en la participación ciudadana y en su empoderamiento. • Insuficiente nivel de digitalización de los destinos y territorios turísticos para hacer frente a las necesidades de visitantes 	<ul style="list-style-type: none"> • Inversión pública en infraestructuras digitales: banda ancha y conectividad en expansión. • Iniciativas locales de impulso de la gestión de servicios TIC, administración electrónica, uso de redes sociales para informar y dar servicio a los ciudadanos, entre otros. • Creciente número de personas en régimen de teletrabajo en la región. El Gobierno de Castilla-La Mancha ha ido dotando a la Región con recursos para garantizar la accesibilidad a internet. • Sensibilización creciente hacia el uso de tecnologías y redes entre algunos sectores poblacionales
Amenazas	Oportunidades
<ul style="list-style-type: none"> • Cierre de negocios tradicionales sin digitalización ni relevo generacional. • Nuevos hábitos de consumo digital que desplazan al comercio de proximidad. • Brecha digital generacional y territorial • Pérdida de competitividad y dinamismo del comercio y la producción. • Falta de interés del sector empresarial por adaptar las actuales áreas de negocio a las nuevas tecnologías, lo que puede repercutir en su capacidad de adaptación. 	<ul style="list-style-type: none"> • Espacios de coworking, formación y emprendimiento digital en el territorio. • Fomento del uso de las TIC entre la población, campañas de alfabetización digital y formación a colectivos vulnerables. • Atracción de nuevos perfiles (nómadas digitales, emprendedores) gracias al teletrabajo y vida rural. • Uso de tecnologías para dinamizar servicios públicos y privados en zonas rurales • Desarrollo e instalación de las infraestructuras tecnológicas (banda ancha y 5G)

Eje Gobernanza

Agenda Urbana Española (AUE)



OE 10 – Mejorar los instrumentos de intervención y gobernanza

Estrategia frente a la Despoblación en Castilla-La Mancha (EDCLM)

OE 1 – Asegurar el acceso a unos servicios (públicos) básicos

OE 3 – Avanzar en la cohesión social

OE 4 – Promover la cohesión territorial

Estrategia de Desarrollo Local (EDLP)

E 1 – Incrementar el bienestar y la calidad de vida en la comarca

E 2 – Mejorar la empleabilidad y cualificación del capital

Administración y gobernanza

Los Campos de Montiel y Calatrava son comarcas naturales e históricas sin reconocimiento oficial como unidades administrativas en Castilla-La Mancha.

La gobernanza local se ejerce desde los ayuntamientos y la Diputación Provincial de Ciudad Real. Siendo estos los agentes clave de la administración, además de las asociaciones agrarias y empresariales, cooperativas agroalimentarias y entidades culturales y turísticas.

El Grupo de Desarrollo Tierras de Libertad

El GDR de Tierras de Libertad es una entidad supramunicipal que coordina estrategias de desarrollo local participativo y agrupa a ayuntamientos, asociaciones y agentes económicos. Gestionando proyectos de desarrollo económico, social y medioambiental y fondos europeos LEADER.

La asociación promueve la participación mediante procesos abiertos, como en la elaboración de la Estrategia de Desarrollo Local Participativo (EDLP). En este caso mantuvo canales permanentes de participación para recoger propuestas durante la ejecución de la estrategia.

La asociación ha lanzado procesos participativos para recoger las percepciones de la población en general, de las alcaldías, de las empresas del sector turístico, de las empresas del sector agroalimentario, y de las asociaciones civiles, a través de 5 encuestas específicas. Estas encuestas han alimentado la Estrategia de Desarrollo Local del grupo.

La Estrategia de Desarrollo Local para Campo de Montiel y Campo de Calatrava

La estrategia ha identificado como líneas críticas de trabajo 5 ejes:

- Eje 1. Incrementar el bienestar y la calidad de vida en la comarca
- Eje 2. Mejorar la empleabilidad y cualificación del capital humano
- Eje 3. Fomentar el emprendimiento, la generación de actividades económicas y la creación de empleo sostenible
- Eje 4. Dinamizar la actividad turística e identidad comarcal
- Eje 5. Sostenibilidad ambiental y transición ecológica

Los ejes estratégicos y líneas de actuación son:



EJE 1. INCREMENTAR EL BIENESTAR Y LA CALIDAD DE VIDA EN LA COMARCA. Con este eje queremos mejorar las condiciones y calidad de vida de la población, con la mejora de las instalaciones e infraestructuras básicas, la prestación de nuevos servicios para la atención de la población y el acceso a los recursos y actividades, para promover el desarrollo local, la inclusión social, reducir la brecha urbana/rural, abordar el reto demográfico y avanzar hacia una comarca más cohesionada y digital.

EJE 2. MEJORAR LA EMPLEABILIDAD Y CUALIFICACIÓN DEL CAPITAL HUMANO. Este eje pretende reforzar la competitividad, la empleabilidad y la inserción laboral de la población comarcal, en particular de mujeres, personas jóvenes y personas con discapacidad. Este eje contribuye directamente a la igualdad de oportunidades y a la inclusión social.

EJE 3. FOMENTAR EL EMPRENDIMIENTO, LA GENERACIÓN DE ACTIVIDADES ECONÓMICAS Y LA CREACIÓN DE EMPLEO SOSTENIBLE. Con este eje se quiere potenciar el emprendimiento para dinamizar la economía comarcal y el empleo, modernizar y diversificar el tejido productivo (incluido agroalimentario), desarrollar estructuras económicas competitivas e impulsar la comercialización de la producción local.

EJE 4. DINAMIZAR LA ACTIVIDAD TURÍSTICA E IDENTIDAD COMARCAL. Este eje quiere aprovechar el patrimonio histórico-artístico, cultural y natural, modernizando las instalaciones, diversificando la oferta turística con productos y servicios turísticos innovadores y potenciar el desarrollo endógeno sostenible para generar nuevas oportunidades en la Comarca.

EJE 5. SOSTENIBILIDAD AMBIENTAL Y TRANSICIÓN ECOLÓGICA. Este eje trata de mejorar la vida de las personas y proteger el planeta de la degradación impulsando la protección de la biodiversidad y la gestión eficiente de los recursos naturales.

Los ejes definidos engloban los principales aspectos identificados en la detección de necesidades y potencialidades, así como los objetivos transversales de Bioeconomía y silvicultura sostenible, Economía circular, Transición ecológica, municipios inteligentes, igualdad de oportunidades entre mujeres y hombres e inclusión social y cooperación

En el marco del *Eje 1 Bienestar y Calidad de Vida*, la Estrategia de Desarrollo Local del grupo establece un total de 4 líneas de trabajo direccionados a

- 1.1. **Mejora de los servicios para el bienestar de la población**, por medio a) la mejora de la coordinación de las organizaciones que prestan servicios para la optimización de recursos (web comuna de servicios en la comarca, gestión centralizada, recuperación mancomunidad comarcal, administración electrónica); b) la mejora de los servicios a jóvenes y ancianos (servicio

farmacéutico a domicilio, banca móvil, programas de conciliación, rehabilitación de viviendas para jóvenes); c) digitalización y d) mejora del transporte público

- 1.2. **Mejora de la comunicación y participación social**, por medio de a) fortalecimiento de la identidad comarcal y b) y fomento de la participación (acercamiento a los foros de decisión)
- 1.3. **Creación y mejora de infraestructuras**, incluyendo a) equipamientos sanitarios, educativos, lúdicos y de ocio, b) desarrollo de infraestructuras empresariales (un polígono industrial equipado para la comarca, un espacio de coworking); c) mejora de la infraestructura digital (banda ancha y administración digital)
- 1.4. **Ordenación territorial**, incluyendo a) embellecimiento de las poblaciones (por medio de la actualización de las ordenanzas urbanísticas, apertura de patios, promoción del patrimonio)

En el marco del *Eje 2 Empleabilidad y Cualificación del Capital Humano*, la Estrategia de Desarrollo Local del grupo establece un total de 1 líneas de trabajo direccionadas a:

- 2.1. **Mejora de la oferta formativa**, en particular para jóvenes y en relación con actividades económicas clave del territorio, promoviendo la diversificación de la oferta formativa para adecuarla a las necesidades del mercado de trabajo.

En el marco del *Eje 3 Fomentar el Emprendimiento y la Actividad Económica*, la Estrategia de Desarrollo Local del grupo establece un total de 3 líneas de trabajo direccionadas a:

- 3.1. **Desarrollo de estructuras económicas** (cooperativas y canales de comercialización), en particular a) creación de una agrupación comarcal de productores agrícolas (apoyo de la

administración y coordinación de los productores para sellos de excelencia y mejora de la comercialización de proximidad), b) impulso de la economía circular (vinculada a la reutilización de subproductos agrícolas), c) apoyo a la creación de cooperativas, d) apoyo a proyectos innovadores y productos excelentes, y f) trabajar el relevo generacional en las explotaciones.

3.2. Diversificación económica, en particular a) nuevos nichos de mercado, b) recuperación de actividades y oficios tradicionales, c) medidas para inserción de colectivos en riesgo (extranjeros, discapacidad), d) apoyo a la industria transformadora, e) apoyo a las empresas y f) apoyo al comercio

3.3. Fomento del emprendimiento, incluyendo a) financiación a emprendedores, b) actividades formativas, en particular para el sector agrícola y c) asesoramiento para nuevas empresas.

En el marco del **Eje 4 Turismo e Identidad Comarcal**, la Estrategia de Desarrollo Local del grupo establece un total de 2 líneas de trabajo direccionadas a:

4.1. Identidad y proyección exterior en particular a) comercialización y campañas exteriores de promoción de la comarca (destino cultural, salud, cinegético...), y b) atracción de nuevos residentes (promover los atractivos para atraer personas trabajadoras a la comarca que ahora viven en otros territorios, por su calidad de vida, posibilidades de teletrabajo).

4.2. Creación de productos turísticos, incluyendo a) mejora de la infraestructura turística (restauración y hospitalidad), b) puesta en valor del patrimonio histórico, c) puesta en valor del patrimonio cultural inmaterial, d) puesta en valor de las figuras culturales de reconocimiento global (Cervantes y el Quijote), e)

impulso del turismo cinegético, f) impulso del turismo gastronómico.

En el marco del **Eje 5 Sostenibilidad Ambiental**, la Estrategia de Desarrollo Local del grupo establece un total de 1 línea de trabajo direccionadas a:

5.1. Impulso a la transición verde, centrada en la gestión de recursos naturales por medio de la creación de un Centro Comarcal de la Biodiversidad y la protección de aves, el aprovechamiento sostenible de recursos (agua y saneamiento, reaprovechamiento de aguas), convenio comarcal para la instalación y mantenimiento adecuados de los recursos hídricos y la gestión del agua, y la gestión innovadora de residuos.

Análisis planeamiento vigente

Los municipios de Tierras de Libertad se rigen bajo los planes generales de Plan de Ordenación Municipal – POM/ PGOU, Plan de Delimitación de Suelo Urbano – PDSU/ DSU y Normas Subsidiarias – NNSSS. Viso del Marqués es el único municipio que no cuenta con ningún instrumento de planeamiento general vigente.

Tabla 15. Instrumentos de planeamiento urbanístico vigente Tierras de Libertad. Fuente: Elaboración propia a partir de mapa planeamiento municipal Castilla-La Mancha (2017)

Municipio	Planeamiento Municipal	Vigencia
Campo de Montiel		
Albaladejo	Proyecto de Delimitación de Suelo Urbano (DSU)	1976

Alcubillas	Proyecto de Delimitación de Suelo Urbano (DSU)	1990
Almedina	Normas Subsidiarias (NNSS)	1994
Castellar de Santiago	Proyecto de Delimitación de Suelo Urbano (DSU)	1995
Cózar	Normas Subsidiarias (NNSS)	1997
Fuenllana	Normas Subsidiarias (NNSS)	1991
Montiel	Proyecto de Delimitación de Suelo Urbano (DSU)	1989
Puebla del Príncipe	Proyecto de Delimitación de Suelo Urbano (DSU)	1989
Santa Cruz de los Cáñamos	Proyecto de Delimitación de Suelo Urbano (DSU)	1989
Terrinches	Proyecto de Delimitación de Suelo Urbano (DSU)	1992
Torre de Juan Abad	Proyecto de Delimitación de Suelo Urbano (DSU)	1989
Torrenueva	Proyecto de Delimitación de Suelo Urbano (DSU)	1988
Villahermosa	Normas Subsidiarias (NNSS)	1993
Villamanrique	Plan de Ordenación Municipal (POM)	2019
Villanueva de la Fuente	Normas Subsidiarias (NNSS)	2003

Villanueva de los Infantes	Normas Subsidiarias (NNSS)	1996
Campo de Calatrava		
Almuradiel	Normas Subsidiarias (NNSS)	1999
Santa Cruz de Mudela	Normas Subsidiarias (NNSS)	1989
Valdepeñas	Plan de Ordenación Municipal (POM)	2011
Viso del Marqués	Sin planeamiento	

La provincia de Ciudad Real es la única de la comunidad que carece de instrumento de planeamiento, las demás aplican las Normas Subsidiarias Provinciales.

El Plan de Ordenación Municipal de Valdepeñas tiene como objetivo alcanzar 45.000 habitantes para 2040, lo que implicaría un crecimiento de 15.000 personas en 20 años.

La revisión de la literatura existente en el territorio (síntesis de análisis Anexo 1), en términos de documentos e instrumentos vigentes es clave para aportar información clave para alinear la Agenda Urbana y Rural con las políticas públicas, planes y estudios existentes relevantes para los municipios.

Alineación con programas y estrategias

Producción Vino. Desde la Diputación se tiene una amplia visión para la comarca en cuanto a la promoción del producto local, con la intención de comercializar la producción del vino.

Infraestructuras y transporte. Entre algunas de las propuestas previstas para la mejora de movilidad y la conectividad del territorio, actualmente está en estudio la extensión del Transporte Sensible a la Demanda del Campo de Montiel.

A escala nacional la **Agenda 2030 para el Desarrollo Sostenible** y la **Agenda Urbana Española** representan el primer paso hacia la concertación de intereses y proyectos que se pretende en Asociación de Tierras de Libertad, debido a que buscan sentar las bases del desarrollo sostenible al que definen como “el desarrollo capaz de satisfacer las necesidades del presente sin comprometer la capacidad de las futuras generaciones para satisfacer sus propias necesidades”.

El **Programa Estratégico de la PAC para España 2023-2027 (PEPAC ESPAÑA 2023-2027)** se ha tomado como referencia bajo el marco de las necesidades atendidas en concordancia a la **Estrategia Regional frente a la despoblación (EDR) en Castilla la Mancha 2021- 2030** fundamental para alinear e integrar los objetivos de promoción del empleo, crecimiento, igualdad de género, inclusión social y desarrollo local en las zonas rurales incluyendo la bioeconomía o la silvicultura sostenible.

Las **Inversiones Territoriales Integradas (ITI)** son un instrumento de la Unión Europea diseñado para implementar estrategias de desarrollo de manera integrada en territorios específicos que enfrentan desafíos particulares, como la despoblación y el declive socioeconómico. Este enfoque permite combinar la financiación de diversos **Fondos**

Estructurales y de Inversión Europeos (FEIE), como el FEDER, FSE y FEADER, para abordar de manera integral las necesidades de estas áreas.

En Castilla-La Mancha se acordó en 2016 la definición de varias áreas geográficas con necesidades específicas de desarrollo y el inicio de los trámites para la implementación de las ITI. El objetivo principal es fomentar nuevas actividades en zonas especialmente deprimidas debido a problemas de despoblamiento y declive socioeconómico. La estrategia se centra en la recuperación sociodemográfica de estas áreas mediante tres ejes de desarrollo:

- **Digitalización del territorio:** Mejorar la conectividad y el acceso a las tecnologías de la información y la comunicación.
- **Fomento de la actividad económica:** Impulsar iniciativas que generen empleo y dinamismo económico.
- **Aprovechamiento sostenible de los recursos disponibles:** Utilizar de manera responsable los recursos naturales y culturales de la región.

En la provincia de Ciudad Real, se integran en las ITI la Comarca de Almadén y Comarca de Campo de Montiel. Concretamente 16 municipios en el ámbito de trabajo del GDR Tierras de Libertad. Solamente no se inscriben en las ITI los municipios de Valdepeñas, Almuradiel, Santa Cruz de Mudela y Viso de Marqués.

Figura 53. Áreas ITI en Castilla La-Mancha. Fuente: Experience Arcgis, 2025

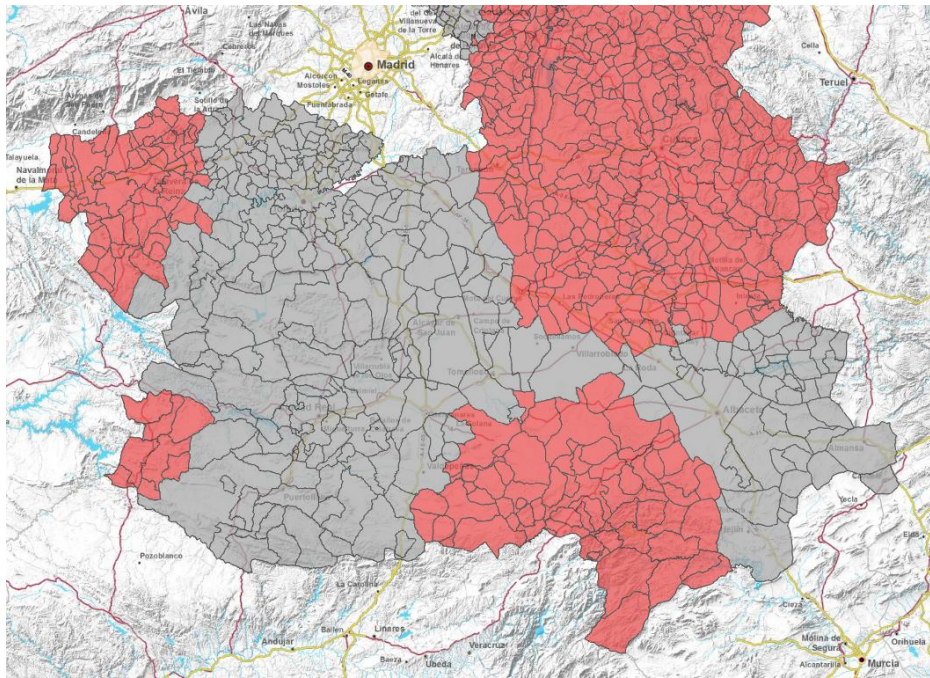

Despoblación. Se han revisado documentos entorno a lucha contra la despoblación y el desarrollo de la agricultura, a diversas escalas para identificar la articulación de medidas específicas para los municipios despoblados en la comarca. Buscando impulsar la innovación social y territorial que faciliten el desarrollo, la fijación de la población residente y nueva, la atracción de talento joven, la prestación de servicios y el uso sostenible de los recursos tradicionales.

La estructura de población envejecida, donde el número de mayores de 65 años supera al de jóvenes por un margen cada vez más amplio, afecta especialmente a las poblaciones más pequeñas de la comarca.

En concordancia con los objetivos estratégicos de la **Estrategia Regional frente a la despoblación (EDR) en Castilla la Mancha 2021-2030**, se revisan y plantean los métodos de alcance para identificar la accesibilidad a los servicios públicos básicos, la cohesión económica del territorio, avanzar hacia la cohesión social promoviendo la cohesión territorial.

Programas de inversión previstos

Plan de Sostenibilidad Turística - Plan aprobado como prioridad en la comarca de Montiel. Inversión de 2,8 millones de euros. Busca impulsar actuaciones en el territorio, poner en valor recursos naturales y culturales. El proyecto abarca cuatro ejes clave: sostenibilidad, patrimonio cultural, urbanismo sostenible, y dinamización turística.

Reto Comarcas - Programa Diputación y Cámara de Comercio. Analiza desde el punto de vista empresarial y apoyo a autónomos actuaciones y formaciones. Visión empleo mujeres y jóvenes.

Reto Relevo Generacional - Programa con la Cámara de Comercio junto a la política de despoblación. Consiste en desarrollar una plataforma que realice una radiografía de estado actual de las regiones. Un estudio económico de viabilidad de continuar los mercados.

Plan de Apoyo a Municipios - Diputación de Ciudad Real aprueba inversión de 10,8 millones de euros para obras y diversas áreas y 2,9 millones para fomentar el empleo en los puntos de inclusión digital (PID). Los municipios con menos de 500 habitantes recibieron una media de 500,15 euros por habitante, frente a los 29,34 euros de los más grandes. Municipios como Manzanares, Torrenueva, Valdepeñas y

otros también se beneficiarán de ayudas para infraestructuras turísticas.

Proyecto Europeo HITS – Con un presupuesto de 1,6 millones de euros, la Asociación Tierras de Libertad ha sido seleccionada como socia, para revitalizar las zonas rurales de España, Portugal y Francia. Promoviendo el turismo ecológico y sostenible hasta 2026, comenzando con la implicación de la comunidad local y la evaluación de los recursos patrimoniales.

Programa LEADER - Subvenciones para emprendedores y empresas en 20 localidades. Las ayudas, que no incluyen agricultura ni ganadería, están destinadas a iniciar, ampliar o modernizar negocios, con inversiones de hasta 100.000 euros más IVA. Además, se ofrece una ayuda de 27.000 euros para nuevos autónomos, priorizando proyectos en zonas despobladas.

Proyecto "Campo de Montiel más natural y resiliente" - Busca restaurar la conectividad ecológica y fortalecer la biodiversidad en la región, abarcando unas 600.000 hectáreas (Fundación FIRE).

Proyecto INCISO Cuida Montiel – Busca fomentar el emprendimiento y el autoempleo en la comarca de Campo de Montiel especialmente entre mujeres, a través de talleres formativos gratuitos. Su objetivo es impulsar la creación de empresas en sectores como la economía social, servicios de proximidad y cuidados, para revitalizar la economía rural y ofrecer soluciones a la despoblación y falta de servicios.

Plan de Renaturalización Urbana – Ayuntamiento de Valdepeñas con la colaboración Fundación FIRE. Proyecto de 10 años, tiene como objetivo conservar la infraestructura verde y recuperar el ecosistema urbano en El Peral y Las Aguas.



ANÁLISIS DAFO

10. Mejorar los instrumentos de intervención y gobernanza

Debilidades	Fortalezas
<ul style="list-style-type: none"> • Falta de cultura de trabajo transversal y liderazgos compartidos. • Falta de unificación de las diferentes plataformas de participación, transparencia, gobierno abierto y de otras aplicaciones informativas. • Algunas dificultades de trabajo técnico en la toma de decisiones y la deliberación compartida. • Dificultades para incluir a nuevas generaciones en los espacios de participación. • Órganos de participación poco innovadores y basados en funciones informativas más que participativas. • Las políticas actuales están encaminadas a masas, que dificultan que los jóvenes puedan plantearse un futuro en el territorio. • Necesidad de normativa específica para zonas rurales, los trámites para planes de urbanismo en poblaciones rurales precisan diferenciarse de la normativa de ciudades. • Ausencia de alianzas entre administraciones. No hay una visión de comarca, solo perspectivas ‘municipalistas’. • Altos niveles de burocracia en municipios pequeños. • Dificultades para acceder a fondos y permisos por escasa estructura administrativa. • Escasa coordinación intermunicipal y carencia de enfoque comarcal. • No se dan a conocer las diferentes actividades y fiestas de los otros municipios • Ayuntamientos. La normativa es estatal, no funciona para ayuntamientos pequeños. No tienen los mismos departamentos que los de poblaciones más grandes. • Se les solicitan mismas ratios en educación, salud, transporte comparativamente con grandes ciudades. 	<ul style="list-style-type: none"> • Existencia de políticas, planes, programas y actuaciones relacionadas con los distintos ejes estratégicos de la Agenda Urbana Española. • Alto grado de implantación de la gestión (instancias) telemáticas. • Oportunidades de participación de manera organizada y abierta. • El ayuntamiento dispone de mecanismos de promoción de la participación ciudadana tanto de forma virtual como física. • Existencia de puntos PID como figura que ofrece asesoramiento para gestionar trámites, subvenciones, certificaciones o cualquier servicio administrativo desde la Diputación de Ciudad Real. • GDR Asociación Tierras de Libertad como estructura de gobernanza supramunicipal. • Capacidad de captación de fondos europeos. • Participación en redes y proyectos europeos como HITS, INCISO Cuida Montiel... • Existencia de Instituciones y estructuras que generan procesos de innovación y de creatividad, como el ámbito universitario y académico o de la investigación aplicada. • Modelo descentralizado español, que permite a las Administraciones Públicas adaptarse a las necesidades y al modelo urbano específico.

<ul style="list-style-type: none"> • Servicios públicos y administrativos: funcionarios tiempo limitado para cumplir norma. Es insostenible para los ayuntamientos pequeños asumir costes y errores 	
Amenazas	Oportunidades
<ul style="list-style-type: none"> • Falta de flexibilidad en los instrumentos de planificación, para adaptar los planes a nuevas demandas o necesidades no previstas. • Incremento de la llamada cuarta edad • Regulaciones estrictas • Insuficiente cultura de la transversalidad • Una mala aplicación de la IA puede provocar sesgos en los algoritmos • Falta de relevo generacional en el tejido asociativo • Franja de edad de personas que acostumbran a participar poco diversa, de los 30 a los 40 con muy baja representación • Desconfianza en la ejecución de los acuerdos de los procesos o espacios de participación • Desconocimiento de los recursos y servicios municipales • Descenso de la participación de la gente más joven en el tejido asociativo y de rebote reducción de las herramientas de comunicación con las entidades. • Riesgo de exclusión de una parte de la población por la brecha digital. • Escasa información de las TIC entre la población. • Los municipios no tienen cuerpo de Guardia Civil. • Normativas estatales poco adaptadas a la realidad rural. • Rotación frecuente del personal técnico en los ayuntamientos. 	<ul style="list-style-type: none"> • Profundizar en el desarrollo de herramientas de gestión colaborativa para un mejor diseño de las políticas públicas. • Fomentar unos servicios públicos con criterios de eficiencia y eficacia, y simplificar los procedimientos administrativos a través de la implantación de tecnologías de procedimiento. • Creación de nuevos sistemas de evaluación de políticas públicas, y criterios de calidad. • Incremento de la confianza de la ciudadanía en la administración local a través de mecanismos de transparencia y buen gobierno. • Fomento de mecanismos de socialización y relación horizontales entre personal de diferentes ámbitos organizativos. • Creación de mancomunidad de Tierras de Libertad para repartir recursos, subvenciones y ayudas. • Uso de la Agenda Urbana para integrar y conciliar las políticas, planes, programas y actuaciones relacionadas con los diferentes objetivos estratégicos de la comarca. • Avance en las herramientas para contar con unos servicios públicos con criterios de eficiencia y eficacia, y simplificar los procedimientos administrativos. • Nuevas formas de gobernanza: la coproducción, el codiseño, la coejecución, cogestión, coevaluación de las políticas públicas. • Las nuevas tecnologías y sistemas de información. • Herramientas y normativas para garantizar la transparencia y la publicación de datos. • Consolidar modelos de gobernanza comarcal. • Fomentar alianzas público-privadas para el desarrollo territorial

Indicadores estratégicos

Los indicadores que se presentan a continuación sintetizan algunas de las principales características sociales, económicas y ambientales de los municipios de Tierras de Libertad.

Demografía									
	Indicador	Fuente	2007	2010	2013	2016	2019	2022	2024
<i>Población total</i>	Personas empadronadas	INE	64.244	66.240	64.362	61.475	59.381	58.254	58.048
<i>Densidad</i>	Hab / Km2	INE	18,30	18,87	18,33	17,51	16,91	16,59	16,53
<i>Natalidad</i>	Nacimientos / 1000 hab	IECA	9,70	8,08	7,44	7,30	6,62	5,87	-
<i>Población extranjera</i>	% nacidos fuera de España	INE	4,03%	6,07%	5,86%	4,09%	3,69%	3,95%	-
<i>Envejecimiento</i>	% población > 65 años	INE	22,48%	21,46%	21,32%	21,86%	22,43%	22,64%	-
<i>Jóvenes</i>	% población < 16 años	INE	14,15%	13,99%	13,55%	13,15%	12,67%	11,86%	-
<i>Índex envejecimiento</i>	> 65 / < 16	INE	1,11	1,08	1,12	1,18	1,28	1,34	-
<i>Población en edad de trabajo</i>	Población entre 16 y 64 años	INE	63,37%	64,54%	65,13%	64,99%	64,90%	65,50%	-
<i>Población en edad de tener hijos</i>	% residentes 20-39 / población total	INE	27,25%	26,81%	25,87%	24,20%	23,14%	22,31%	-
<i>Desigualdades</i>	Índice GINI	INE	-	-	-	29,36	27,70	27,96	-
Economía									
	Indicador	Fuente	2007	2010	2013	2016	2019	2022	2024
<i>Renta</i>	Renta media por persona	INE	-	-	-	7.744,20 €	8.962,40 €	10.253,05 €	-
<i>Parados registrados</i>	Número de personas	Servicio Público de Empleo Estatal (SEPE)	3.258	5.612	6.827	5.833	5.129	4.485	3.853
<i>Empleo por sectores</i>	No. trabajadores Agricultura	IECA	451	1.418	2.849	2.567	3.066	1.577	1.575
	No. trabajadores Industria		117	105	104	323	133	61	130
	No. trabajadores Construcción		194	209	63	68	46	34	31
	No. Trabajadores Servicios		587	1.077	1.113	931	1.083	750	653
<i>Empresas</i>	Número de empresas	INE	-	-	3.836	3.948	3.945	3.849	3.571
<i>Turismos</i>	Turismos por cada 1.000 habitantes	INE, Dirección General de Carreteras	-	-	-	459,49	503,41	525,92	-
<i>Turismo</i>	Número de empresas del sector Comercio, transporte y hostelería	INE	-	-	1.727	1.708	1.625	1.565	1.414

Cohesión Social y Servicios Públicos			2007	2010	2013	2016	2019	2022	2024
	Indicador	Fuente							
Renta	Renta media por hogar	INE	-	-	-	20.279,55 €	22.924,10 €	25.860,45 €	-
Vivienda			-	39.741	-	-	-	43.247	-
Vivienda vacía	% viviendas vacías / total	INE	-	-	-	-	-	-	55%
Persona por hogar	Habitante por hogar		-	-	-	-	-	-	2,27
Precio vivienda en alquiler *	Euros / m2	Idealista https://www.idealista.com/sala-de-prensa/informes-precio-vivienda/alquiler/castilla-la-mancha/ciudad-real-provincia/	-	4,9	5,2	4,5	4,8	5,3	6,1
Servicios sanitarios	Número hospitales, centros de salud, farmacias	Datos abiertos Junta Castilla-La Mancha	-	-	-	-	-	-	65
Centros de educación	Número de escuelas, institutos	Datos abiertos Junta Castilla-La Mancha	-	-	-	-	-	-	49
Servicios personales	Número de empresas del sector Comercio, transporte y hostelería	INE	-	-	1.727	1.708	1.625	1.565	1.414
Centros deportivos	Número centros y pistas deportivas	Datos abiertos Junta Castilla-La Mancha	-	-	-	-	-	-	150
Conectividad digital	N.º de municipios con cobertura 5G (los 20 disponen de 4G en sus núcleos principales)	Centro de información de telecomunicaciones. Castilla-La Mancha <i>* Datos provinciales</i>	-	-	-	-	-	-	13
Medio Ambiente y Energía			2004	2007	2010	2013	2016	2019	2023
Superficie agraria	Superficie de cultivos, explotaciones agrarias y forestales sobre el total del municipio (%)	AUE	-	-	-	-	-	-	70,91%
Superficie comarcal espacio protegido	Superficie protegida por normativa medioambiental (%)	Red Natura 2000	-	-	-	-	-	-	29,28%
Gobernanza									
Presupuesto liquidado	Total ingresos - Total Gastos	Ministerio de Hacienda	-	-	-	4.633.110€	4.021.863 €	1.376.824 €	4.153.712 €
Abstención	Número abstención elecciones municipales	Infoelectoral. Ministerio del Interior	-	-	15,97%	13,42%	17,41%	18,12%	17,49%

Los indicadores a continuación provienen de la base de datos de Datos Descriptivos de la Agenda Urbana Española, elaborados por el MIVAU (datos actualizados en julio de 2024).

	Albaladejo	Alcubillas	Almedina	Almuradiel	Castellar de Santiago	Cózar	Fuenllana	Montiel	Puebla del Príncipe	Santa Cruz de los Cañamos	Santa Cruz de Mudela	Terrinches	Torre de Juan Abad	Torrenewa	Valdepeñas	Villahermosa	Villamanrique	Villanueva de la Fuente	Villanueva de los Infantes	Viso del Marqués	Media Tierras de Libertad
Eje Cohesión Social y Calidad de Vida																					
Viviendas 2021	1044,00	663,00	498,00	636,00	1818,00	894,00	187,50	1344,00	684,00	396,43	2649,00	654,00	1317,00	2133,00	17229,00	2205,00	1167,00	1941,00	3717,00	2070,00	43246,93
D.29. Número de viviendas por cada 1.000 habitantes.	964,67	1439,49	1042,42	849,80	1004,93	983,87	1619,72	1088,52	1030,57	761,63	669,40	1051,40	1340,43	814,56	575,73	1250,00	1061,99	993,98	775,57	940,62	1012,97
D.33. Crecimiento del parque de vivienda 2001-2011 (%)	1,33	52,36	21,99	3,53	18,76	6,15	20,63	15,87	45,68	0,26	-0,22	-3,85	12,12	13,41	8,87	10,12	15,20	11,22	13,56	10,75	13,89
Hogares 2021	504,00	204,00	213,00	312,00	780,00	402,00	105,00	525,00	306,00	222,00	1650,00	288,00	441,00	1026,00	11730,00	789,00	477,00	834,00	1899,00	999,00	23706,00
Habitantes por hogar	2,08	2,18	2,28	2,39	2,31	2,32	1,94	2,33	2,15	2,21	2,35	2,08	2,20	2,58	2,59	2,18	2,27	2,31	2,51	2,14	2,27
Viviendas sin un hogar permanente (viviendas - hogares)	540,00	459,00	285,00	324,00	1038,00	492,00	82,50	819,00	378,00	174,43	999,00	366,00	876,00	1107,00	5499,00	1416,00	690,00	1107,00	1818,00	1071,00	19540,93
% viviendas vacías / total	0,52	0,69	0,57	0,51	0,57	0,55	0,56	0,61	0,55	0,56	0,38	0,56	0,67	0,52	0,32	0,64	0,59	0,57	0,49	0,52	0,55
Eje Territorio																					
Población 2023	1046,00	445,00	485,00	746,00	1803,00	933,00	204,00	1225,00	658,00	491,00	3872,00	600,00	970,00	2651,00	30411,00	1718,00	1084,00	1923,00	4775,00	2135,00	58175,00
D.01. Variación de la población 2007 - 2017 (%)	-27,86	-18,05	-21,77	-15,62	-17,68	-21,84	-23,13	-18,84	-14,87	-12,34	-14,57	-23,71	-17,02	-9,95	-1,58	-19,48	-19,61	-18,80	-15,09	-18,08	-17,49
D.32. Variación del número de hogares 2001-2011 (%)	-16,83	0,00	0,00	0,00	0,65	-11,92	0,00	1,15	0,00	0,00	-8,23	0,00	-7,55	-11,32	4,18	-7,37	-13,27	-8,95	-11,18	-14,40	-8,08
D.06. Densidad Urbana. Número de habitantes por hectárea de superficie de suelo urbano (hab./ha).	0,00	0,00	0,00	0,00	18,00	14,52	11,59	0,00	17,05	22,46	19,87	0,00	0,00	33,25	16,74	11,49	11,32	11,69	19,93	0,00	17,33
D.08. Densidad de vivienda por superficie de suelo urbano (Viv/ha).	0,00	0,00	0,00	0,00	18,34	15,56	19,41	0,00	18,19	18,01	20,06	0,00	0,00	27,01	22,67	16,78	20,31	12,40	20,87	0,00	19,13
D.02.a. Superficie de cobertura artificial por municipio (%).	1,39	0,96	0,48	1,00	1,06	0,86	0,45	0,22	1,17	1,43	2,77	0,65	0,33	1,10	2,20	0,30	0,12	1,02	1,71	0,25	0,97

D.02.b. Superficie de cultivos por municipio (%).	71,09	92,64	60,75	36,89	72,87	95,03	88,29	56,40	76,04	87,49	76,22	59,63	65,87	80,15	79,74	41,56	33,82	48,62	85,49	46,74	67,77
D.02.d. Superficie de zona forestal y dehesas por municipio (%).	26,56	6,01	38,07	60,46	26,05	3,54	11,14	42,83	22,76	10,31	19,06	39,67	32,85	18,51	16,03	57,45	65,95	49,53	11,59	52,29	30,53
D.03.a. Superficie municipal destinada a explotaciones agrarias y forestales (%).	0,00	0,04	0,00	0,00	0,00	0,17	0,00	0,01	0,00	0,00	0,00	0,00	0,04	0,01	0,21	0,01	0,03	0,00	0,08	0,02	0,03
D.03.b. Superficie destinada a explotaciones agrarias y forestales respecto al suelo urbano y urbanizable delimitado de la ciudad (%).	0,00	0,00	0,00	0,00	0,00	17,07	0,00	0,00	0,00	0,00	0,00	0,00	0,00	0,00	5,57	3,54	13,02	0,00	4,51	0,00	0,00
D.04. Superficie municipal de suelo no urbanizable (%).	0,00	0,00	0,00	0,00	98,97	99,02	99,70	0,00	0,00	0,00	98,54	0,00	0,00	0,00	96,28	99,59	99,74	98,72	98,24	0,00	0,00
D.05. Superficie de zonas verdes por cada 1.000 habitantes.	1,76	1,99	2,49	5,10	2,50	3,09	4,40	1,64	0,95	0,87	4,57	2,86	13,44	3,47	2,18	2,38	1,95	2,56	1,46	5,87	0,00
D.09. Compacidad urbana. Superficie construida total por superficie de suelo (m2t/m2s)	0,00	0,00	0,00	0,00	0,64	0,62	0,22	0,00	0,66	0,98	1,11	0,00	0,00	0,37	1,24	0,20	0,09	0,67	0,85	0,00	0,64
D.10.a. Superficie construida de uso residencial por superficie de suelo (m2t/m2s)	0,00	0,00	0,00	0,00	0,37	0,36	0,41	0,00	0,00	0,00	0,36	0,00	0,00	0,00	0,37	0,41	0,50	0,32	0,53	0,00	0,00
D.10.b. Superficie construida de uso residencial respecto al total de superficie construida (%).	76,32	74,30	77,32	63,24	76,01	79,55	81,08	76,25	77,02	77,58	62,06	71,93	66,00	82,41	54,33	82,27	86,31	79,02	71,25	72,74	74,35
D.ST.01. Densidad de viviendas previstas en las áreas de suelo de desarrollo (Viv/ha).	0,00	0,00	0,00	0,00	0,00	0,00	0,00	0,00	0,00	0,00	0,00	0,00	0,00	18,19	31,95	0,00	6,97	0,00	47,35	0,00	13,06
D.ST.02. Porcentaje de áreas de suelo de desarrollo respecto al total del suelo urbano (%)	0,00	0,00	0,00	0,00	0,00	8,58	0,00	0,00	0,00	0,00	31,04	0,00	0,00	4,08	63,08	30,37	52,81	17,58	55,09	0,00	0,00
D.ST.03. Suelo urbanizable delimitado respecto al total del suelo urbano (%)	0,00	0,00	0,00	0,00	0,00	8,58	0,00	0,00	0,00	0,00	31,04	0,00	0,00	0,00	59,73	13,57	42,96	3,29	30,41	0,00	15,80
D.ST.04. Porcentaje de áreas de suelo en desarrollo de uso residencial respecto al total de suelo urbano (%).	0,00	0,00	0,00	0,00	0,00	0,00	0,00	0,00	0,00	0,00	0,00	0,00	0,00	0,97	18,98	0,00	4,79	0,00	36,51	0,00	5,10
D.ST.05. Porcentaje de áreas de suelo en desarrollo de uso actividades económica (industrial o terciario) respecto al total de suelo urbano (%)	0,00	0,00	0,00	0,00	0,00	0,00	0,00	0,00	0,00	0,00	53,37	0,00	0,00	1,31	6,66	12,27	20,73	4,30	9,62	0,00	9,02
D.17.a. Superficie de infraestructuras de transporte (ha).	0,00	12,49	0,00	113,01	0,00	8,56	8,91	11,82	0,00	0,00	216,98	0,00	38,04	13,18	516,80	29,50	0,00	22,01	28,55	73,22	0,00

D.17.b. Porcentaje de superficie de infraestructuras de transporte respecto al término municipal (%)	0,00	0,26	0,00	1,71	0,00	0,13	0,15	0,04	0,00	0,00	1,61	0,00	0,10	0,09	1,06	0,08	0,00	0,17	0,21	0,14	0,00
D.18.a. Vehículos domiciliados cada 1000 habitantes.	682,60	728,09	709,28	706,43	603,99	636,66	857,84	656,33	617,02	629,33	670,71	678,33	593,81	615,62	554,57	640,86	635,61	659,39	619,06	651,05	657,33
D.18.c. Porcentaje de motocicletas (%)	4,94	3,70	5,88	6,76	6,10	6,08	10,07	5,16	4,89	9,98	5,09	3,83	5,05	5,17	9,51	6,53	3,25	3,31	6,82	5,93	5,90
Eje Promoción Económica e Innovación																					
D.18.b. Porcentaje de Turismos (%)	50,19	59,34	53,63	64,46	52,19	54,10	52,88	52,44	45,99	46,10	54,48	51,78	54,27	55,06	62,71	52,89	59,04	52,62	62,50	58,00	54,73
D.22.a. Índice de envejecimiento de la población (%)	33,70	33,90	31,50	26,90	25,40	29,90	48,10	25,10	33,40	30,00	24,20	24,60	32,00	24,40	18,80	34,60	28,70	29,10	25,20	31,00	29,53
D.22.b. Índice de senectud de la población (%)	18,30	29,80	23,50	19,30	24,70	20,40	15,20	21,20	28,40	26,50	23,00	26,20	26,50	17,50	16,40	21,30	26,80	21,20	22,30	25,60	22,71
D.23. Porcentaje de población extranjera (%)	4,10	4,30	2,30	4,10	5,30	12,80	2,90	5,10	4,50	0,60	4,10	1,80	2,10	3,20	7,30	1,60	2,30	4,00	9,80	3,30	4,28
D.24.a. Índice de dependencia total (%)	67,60	66,00	58,50	59,40	51,80	63,30	98,10	52,80	65,20	63,90	52,70	49,00	70,50	59,20	48,90	73,70	58,20	59,40	53,40	64,00	61,78
D.24.b. Índice de dependencia infantil (%)	11,10	9,70	8,50	16,60	13,30	14,50	2,90	14,40	10,00	14,70	15,70	12,30	16,00	20,40	20,90	13,60	12,90	13,00	14,70	13,20	13,42
D.24.c. Índice de dependencia de mayores (%)	56,90	56,60	51,00	43,30	39,30	49,60	95,20	38,70	56,30	50,00	37,60	37,20	55,30	39,60	28,50	60,90	46,10	47,30	39,30	51,60	49,02
D.26.a. Trabajadores en sector agricultura (%).	50,60	60,80	65,20	9,00	56,20	60,90	65,10	27,20	40,70	67,50	8,70	59,20	48,20	18,30	6,90	25,50	50,90	30,80	19,60	26,20	39,88
D.26.d. Trabajadores en sector servicios (%).	28,50	30,80	26,50	71,90	27,10	24,10	18,60	42,70	47,30	26,80	61,20	27,50	41,60	57,00	65,80	48,40	34,30	50,40	56,20	59,90	42,33
D.26.b. Trabajadores en sector industria (%).	17,40	4,20	5,30	18,60	9,90	8,30	2,30	10,90	8,00	3,30	26,40	8,50	3,10	8,00	18,20	17,00	8,70	9,20	13,50	6,00	10,34
D.26.c. Trabajadores en sector construcción (%).	3,40	4,20	3,00	0,50	6,70	6,70	14,00	19,30	4,00	2,40	3,70	4,90	7,10	16,70	9,10	9,00	6,00	9,70	10,70	7,90	7,45
D.27.a. Establecimientos en sector agricultura (%).	62,50	68,30	79,50	13,90	63,30	70,50	81,80	43,80	53,10	83,30	17,90	74,30	57,60	29,50	11,60	38,20	62,50	38,60	25,30	38,40	50,70
D.27.d. Establecimientos en sector servicios (%).	25,00	26,80	15,40	75,00	22,30	23,10	18,20	31,20	37,50	14,60	64,80	20,00	33,30	54,50	73,70	42,60	26,60	46,60	58,00	50,50	37,99
D.27.b. Establecimientos en sector industria (%).	9,40	2,40	5,10	11,10	9,40	2,60	0,00	10,90	6,20	2,10	14,00	5,70	4,50	5,80	8,20	11,80	6,20	8,00	7,00	6,10	6,83
D.27.c. Establecimientos en sector construcción (%).	3,10	2,40	0,00	0,00	5,00	3,80	0,00	14,10	3,10	0,00	3,40	0,00	4,50	10,30	6,60	7,40	4,70	6,80	9,70	5,10	4,50
D.28.a. Porcentaje de parados total (%).	17,13	11,27	10,13	10,74	10,23	13,30	9,91	15,01	15,04	19,34	11,17	13,16	9,61	12,12	11,24	10,69	16,52	17,58	10,20	11,99	12,82
D.28.b. Porcentaje de parados entre 25 y 44 años (%)	20,72	0,00	0,00	43,14	34,71	22,67	45,45	15,57	0,00	0,00	35,17	27,27	0,00	39,22	36,27	22,73	28,07	28,04	28,44	31,45	30,59
Eje Gobernanza																					
D.28.c. Proporción de paro femenino (%)	0	0	0	62,745 09804	0	0	0	69,6721 3115	63,333 33333	0	65,172 41379	0	0	72,058 82353	70,8716 601	0	71,929 82456	0	63,608 56269	67,295597 48	67,409716 08

D.37. Figura de Planeamiento urbanístico vigente en el municipio	DS	DS	NNSS	NNSS	DS	NNSS	NNSS	DS	DS	DS	NNSS	DS	DS	DS	PG	NNSS	PG	NNSS	NNSS	SP	0
D.38. Fecha de la figura de planeamiento urbanístico vigente en el municipio	1976	1990	1994	1999	1995	1997	1991	1989	1989	1989	1989	1992	1989	1988	2011	1993	2019	2003	1996	0	0

Resultados del Proceso Participativo

Conclusiones del análisis estratégico participado para la Estrategia de Desarrollo Local del GDR Tierras de Libertad

Se busca recoger y analizar las metodologías y los resultados de los procesos participativos llevados a cabo en el territorio desde la elaboración de la Estrategia de Desarrollo Local 2023-2027 de la Asociación de Desarrollo del Campo de Montiel y Campo de Calatrava “Tierras de Libertad”, para ser alineado con la estrategia establecida para este análisis y diagnóstico del territorio.

El proceso de participación ciudadana fue un eje central en la elaboración de la Estrategia, diseñado para integrar las distintas sensibilidades del territorio, favorecer el consenso social y garantizar una planificación alineada con las necesidades reales de la comarca. Aplicando los principios (i) enfoque ascendente, donde la ciudadanía es la protagonista del diseño estratégico; (ii) innovación y transversalidad, incluyendo temas de sostenibilidad, igualdad, digitalización y bioeconomía; (iii) visión integral y concertada con la integración de visiones sociales, económicas, institucionales y culturales.

Tabla 16. Herramientas y métodos utilizados. Fuente: Elaboración propia, base datos proceso participativo Estrategia Desarrollo Local

Herramientas utilizadas	Participantes	Temática
-------------------------	---------------	----------

Encuestas	31 Residentes	Asociaciones de inclusión social, empresas, comercio, agroindustria y ayuntamientos
Entrevistas de enfoque	4 Personas con conocimiento panorámico del territorio.	Evolución, activos, debilidades, motores de desarrollo y propuestas.
Mesas sectoriales / talleres participativos	18 Institucional, mujeres y empresas.	Análisis de necesidades, oportunidades, amenazas y líneas de actuación.
Taller de priorización de proyectos		Evaluación de proyectos según impacto (importancia) y viabilidad (facilidad de implantación).

Se han identificado una serie de debilidades estructurales en la comarca Tierras de Libertad a partir del proceso participativo, entre las que es posible destacar la **despoblación progresiva**, el **envejecimiento de la población** y la **emigración de los jóvenes** en busca de oportunidades.

Se constata una importante **obsolescencia en las infraestructuras** y un **déficit notable en los servicios públicos** en los municipios más pequeños.

Sobre la economía local se evidencia una baja diversificación, con una **fuerte dependencia del sector agrícola y escasas alternativas industriales o tecnológicas.**

A ello se suma la falta de oportunidades laborales, la **dificultad de acceso a vivienda asequible**, y la persistencia de desigualdades de género en el empleo, que limitan la inserción de colectivos vulnerables como mujeres, jóvenes y personas con discapacidad.

Frente a estos desafíos, el proceso también ha puesto de relieve **importantes fortalezas y oportunidades del territorio como el patrimonio histórico, cultural y paisajístico**, una elevada **calidad de vida rural** y una **rica oferta gastronómica** basada en productos con D.O.P e Indicación Geográfica Protegida.

La comarca cuenta además con un **notable potencial para el desarrollo del turismo sostenible** y experiencial, así como **oportunidades emergentes vinculadas a la bioeconomía, la economía circular**, la digitalización y la **disponibilidad de suelo** para el impulso de nuevas infraestructuras industriales o energéticas.

Entre los proyectos priorizados, para el desarrollo de esta Agenda Territorial es importante resaltar los:

- Transporte público a demanda y movilidad sostenible.
- Apoyo a la creación de cooperativas y empresas.
- Digitalización de servicios y formación en TIC.
- Centros de día y servicios para población vulnerable.
- Promoción de productos locales y turismo rural.

Si bien se reconoce la utilidad y amplitud del proceso participativo desarrollado, también es relevante identificar algunas debilidades o

limitaciones en su implementación, implícitas tanto en los resultados como en el propio diseño metodológico, que sirven como referencia y punto de partida para el desarrollo del documento participado que busca ser la Agenda Territorial para Tierras de Libertad.

Tabla 17. Retos estructurales de participación en el territorio. Fuente: Elaboración propia, base proceso participativo Estrategia Desarrollo Local

<p>Participación cuantitativa</p> <p>(encuestas, entrevistas, mesas, talleres)</p>	<p>Participación total relativamente baja para el tamaño del territorio:</p> <ul style="list-style-type: none"> • 11 personas completaron la encuesta general a población. • 18 personas respondieron las encuestas temáticas. • Las entrevistas en profundidad incluyeron a solo 4 personas. • Las mesas sectoriales agruparon a 18 personas, y la priorización de proyectos a 20. <p>Esto evidencia un alcance limitado de la movilización ciudadana y una posible desconexión entre la ciudadanía general y los procesos de planificación estratégica.</p>
<p>Implicación de colectivos específicos</p>	<p>Barreras estructurales para activar la participación de colectivos vulnerables:</p> <ul style="list-style-type: none"> • Mujeres, en contextos de arraigo patriarcal y escasa titularidad empresarial.

	<ul style="list-style-type: none"> • Jóvenes, con poca motivación por participar en su territorio. • Personas con discapacidad, con dificultades de acceso a oportunidades formativas y laborales. • Empresas privadas, en muchos casos reticentes o desvinculadas del desarrollo comarcal.
Cultura de participación	<p>Falta de hábito o tradición participativa entre la población, motivada por:</p> <ul style="list-style-type: none"> • Desconfianza hacia las instituciones o iniciativas públicas. • Percepción de que “nada cambia” a pesar de las propuestas. • Escasa visibilidad de los canales de participación o sus resultados.
Déficit comunicación	<p>La comunicación no logró movilizar suficientemente a la población rural, especialmente en áreas con baja conectividad digital o envejecimiento demográfico limitando el acceso y conocimiento de las oportunidades de participación.</p>
Representatividad desigual	<p>Concentración geográfica en municipios cabecera como Valdepeñas y Villanueva de los Infantes, mientras que algunos municipios más pequeños o alejados reflejan menor representación en las dinámicas participativas.</p>

Proceso participativo para la ADUR de Tierras de Libertad

Diseño del Proceso Participativo

La Agenda Territorial para la comarca de Tierras de Libertad, busca ser un documento participado en todas sus fases. Enfocando la participación en los principios de co-creación, como eje fundamental, con el objetivo de conseguir que el conjunto de la población reconozca el interés y genere un compromiso para con la elaboración de la estrategia urbana de cada municipio atendiendo a los objetivos de esta.

Para ello se estableció un calendario y la logística de todo el proceso, junto a la realización de un análisis del estado del territorio. Para lo que se propone la realización de encuestas de percepción y entrevistas con agentes relevantes en el territorio desde distintos ámbitos para conocer sus visiones, aportando variables a la información recolectada, el análisis de datos y el estudio del planeamiento existente.

1- Encuesta poblacional de percepción. Para revelar las percepciones actuales sobre la comarca, pensada para ser respondida entre 10 a 15 minutos, se preparó un cuestionario para ser desarrollado y lanzado desde la plataforma de la Junta de Castilla-La Mancha. Se incluye una breve explicación en lenguaje llano y no técnico, presentando brevemente el objetivo de la actividad junto con el objetivo más general de la ADUR y sus alcances.

Como valor añadido se realizaron encuestas a colectivos específicos menores de 16 años para relevar sus percepciones sobre la comarca. El cuestionario realizado fue compartido y apoyado para su

realización por medio del GDR, junto a la colaboración de centros de formación y educativos de distintos niveles. La colaboración de centros de formación es un elemento clave para asegurar la presencialidad de los jóvenes. Escuelas y colegios también colaboran para rellenar los formularios con ayuda de profesores en hora de tutoría, además de los padres y adultos responsables de ser necesario.

2- Entrevistas telefónicas entre expertos y representantes sectoriales. Fueron realizadas 13 entrevistas entre actores económicos y sociales de la comarca, y otras personas con una visión interesante sobre los desafíos de esta (organizaciones empresariales y agrarias, asociaciones ecologistas, personas con discapacidad, asociaciones de mujeres, juveniles, entre otras).

3- Encuentro con alcaldesas y alcaldes de Tierras de Libertad. Fue realizada una sesión de trabajo de 3 horas con alcaldes de Tierras de Libertad, donde se trataron debilidades y fortalezas del territorio para la conformación de DAFOs de Diagnóstico, y se apuntaron las necesidades de acción de la comarca, hacia el futuro (análisis preliminar de proyectos y estrategias).

Resultados de la encuesta poblacional de percepción

Durante el proceso participativo se realizó una encuesta de percepción abierta al público, contando con el apoyo de la Junta de Castilla-La Mancha, por medio de su Portal de participación. Esta fue completada por **59 personas** residentes o vinculados a los municipios de Tierras de

Libertad, predominando personas entre 40 – 65 años (66.10%) y en segunda estancia entre 25 – 40 años (25.42%). Siendo mujeres un 50.85% contra un 47.46% de hombres.

Gráfico 16. Porcentaje de edad y género de participantes encuesta. Fuente: Elaboración propia

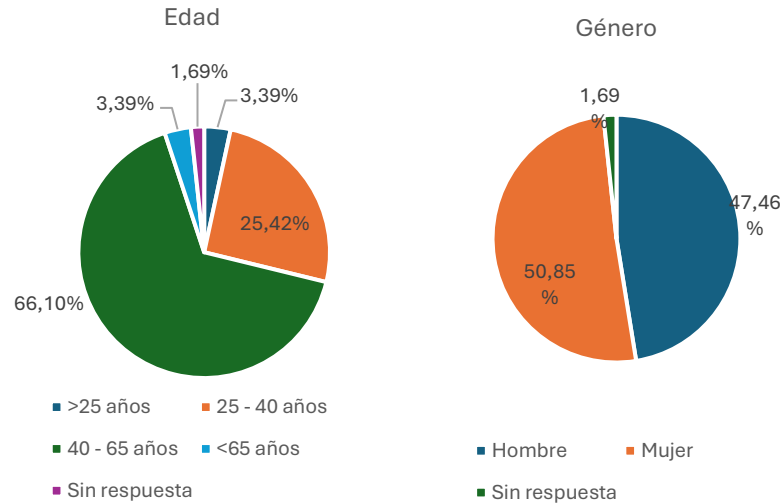

El formulario (Anexo 4) compuesto por 6 secciones, abarcaron áreas de perfil demográfico, percepción del territorio, propuestas de desarrollo, situación habitacional, empleo y movilidad, se diseñó con preguntas tanto cerradas como abiertas, con escalas de valoración (1-5).

Las primeras preguntas, enfocadas a la percepción general sobre el territorio, donde se preguntaba si se consideraba está en crisis o auge, atrasado o avanzado, si ha perdido o ganada identidad, sobre la calidad de vida que ofrece y el paisaje de la comarca, la sostenibilidad y la participación activa de la población, los resultados se centraron:

- **60.3%** de los encuestados considera que la comarca está en crisis. El 88% la sitúa entre crisis y decadencia.
- Respecto a su nivel de avance, el **79.3%** la percibe como **atrasada**.
- **56.9%** opina que la comarca pierde identidad.
- **72.4%** cree que falta promoción externa.
- **95%** cree que debe proyectarse más al exterior.
- **Calidad de vida percibida como media tirando a alta (3.16/5)**. Un 30% que la califica como alta.
- El paisaje obtiene mejor valoración (media: 3.21/5) aunque se señala su desorden parcial.
- **Sostenibilidad ambiental insuficiente: 50%** considera que la comarca tiende a ser insostenible

Reflejando la existencia de una **percepción de estancamiento estructural y social**, alimentada por carencias en servicios, empleo y falta de dinamismo local. Por otro lado, esta sección resalta la **percepción de la pérdida de identidad** vinculada al abandono de tradiciones, falta de renovación demográfica, y debilidad en estrategias de visibilidad territorial.

Como lo expone el Gráfico 17, la percepción general de participantes de la encuesta, sitúan la comarca principalmente en una fase de crisis, atrasada, con falta de promoción y pérdida de identidad; lo cual enfoca los intereses y estrategias de acción en estos ámbitos de mejora.

En cuanto a la calidad de vida ofrecida, a pesar de una percepción aceptable del paisaje, los resultados exponen cierta inquietud respecto al equilibrio ambiental, especialmente en torno a la basura, ruinas urbanas y falta de ordenación.

Percepción general

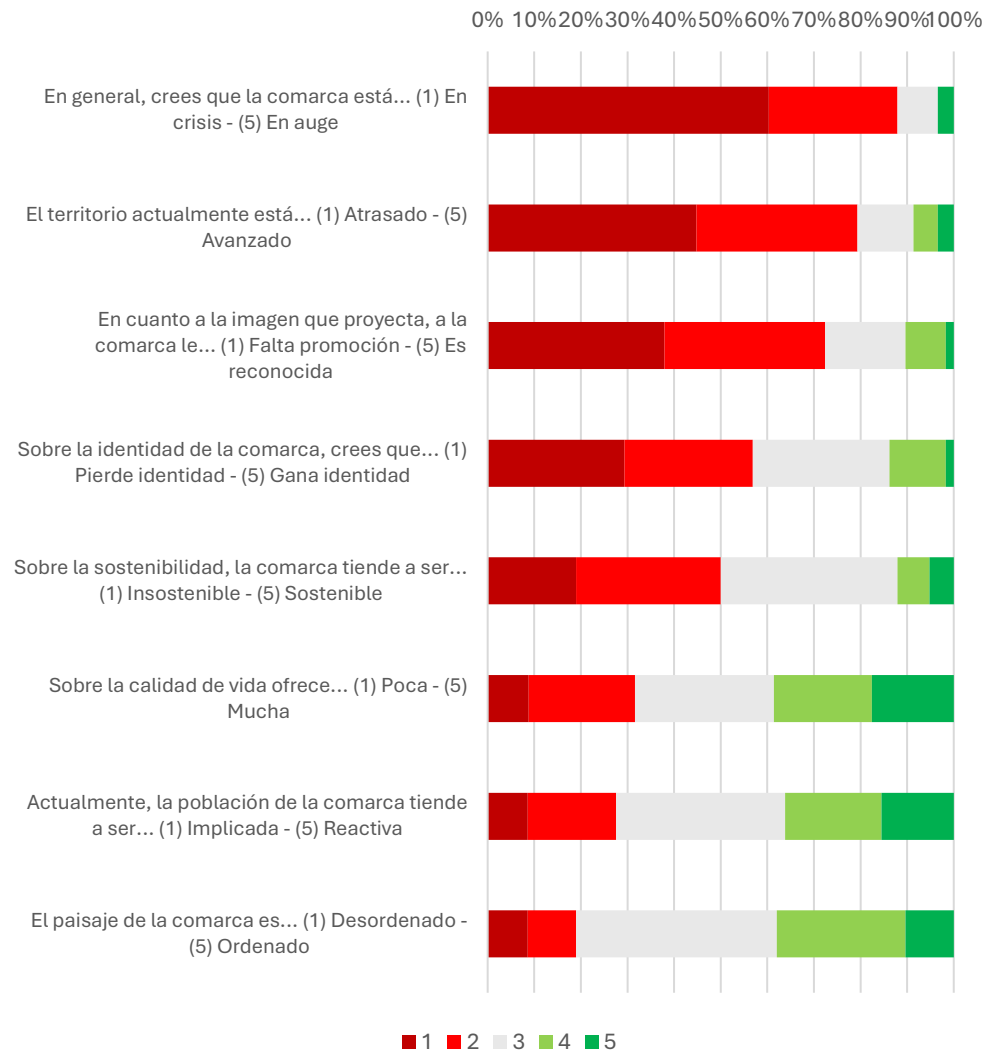

La segunda sección enfocada en preguntas relacionadas a los servicios existentes, la oferta y calidad de la vivienda y el transporte en el territorio, reflejan como el coche es la única opción viable para muchos. La falta de vivienda accesible y transporte público funcional impide atraer nuevos residentes o retener población joven.

- **93.2% usa coche propio**, mientras que solo **10.1%** emplea transporte público.
- **74.6%** cree que debe **mejorar el apoyo a emprendedores**.
- **78%** considera **insuficiente la oferta de alquiler**.
- **63.3%** detecta **carencias en transporte público**, **57.1%** en cultura/ocio y **44.9%** en atención médica.

Las preguntas enfocadas a temáticas de despoblación y empleo explican como la migración se ha establecido principalmente por la escasez estructural de empleo, servicios y dinamismo sociocultural, especialmente para perfiles jóvenes o profesionales.

En general, según los 59 encuestados la comarca de Tierras de Libertad enfrenta retos estructurales interrelacionados:

- Crisis de identidad, cohesión y visibilidad.
- Dificultades en vivienda, servicios y transporte.
- Empleo precario y desajuste con los nuevos estilos de vida.
- Sentimiento generalizado de estancamiento.

Frente a la percepción general identificada, los residentes expresan una visión proactiva y probabilidad de ciertas estrategias en el territorio para fortalecer y enfocar oportunidades tales como atraer población, reforzar el emprendimiento, revalorizar productos locales, impulsar el turismo y

mejorar la sostenibilidad. El **Gráfico 18** enmarca la relevancia y la probabilidad que evidencia la población encuestada en las acciones preguntadas.

- El **93.2%** está *muy o bastante* de acuerdo con la **necesidad de atraer población a la comarca**.
- El **94.9%** cree que la **producción agroalimentaria debe crecer apostando por su calidad** (queso, vino, aceite...).
- **91.5%** considera que el **turismo debe jugar un papel más importante**.
- El **98.3%** está de acuerdo en que debe **mejorarse el apoyo a emprendedores** (74.6% “muy”, 23.7% “bastante”).
- **78%** apoya la necesidad de **aumentar la oferta de vivienda de alquiler**.
- **84.7%** creen que Villanueva de los Infantes debe **mejorar su oferta de servicios y comercio**.
- **93.2%** apoya una mayor **colaboración entre ayuntamientos** para servicios educativos y sanitarios.
- El **91.5%** opina que debe mejorarse la **oferta de transporte público** (bus, tren...).
- El **95%** considera imprescindible que la **comarca se proyecte más al exterior**.
- El **79.6%** apoya la implementación de **más energías renovables**, aunque un 10% muestra rechazo.

Gráfico 18. Valoración relevancia y probabilidad de acciones en el territorio. Fuente: Elaboración propia

Valoración del territorio

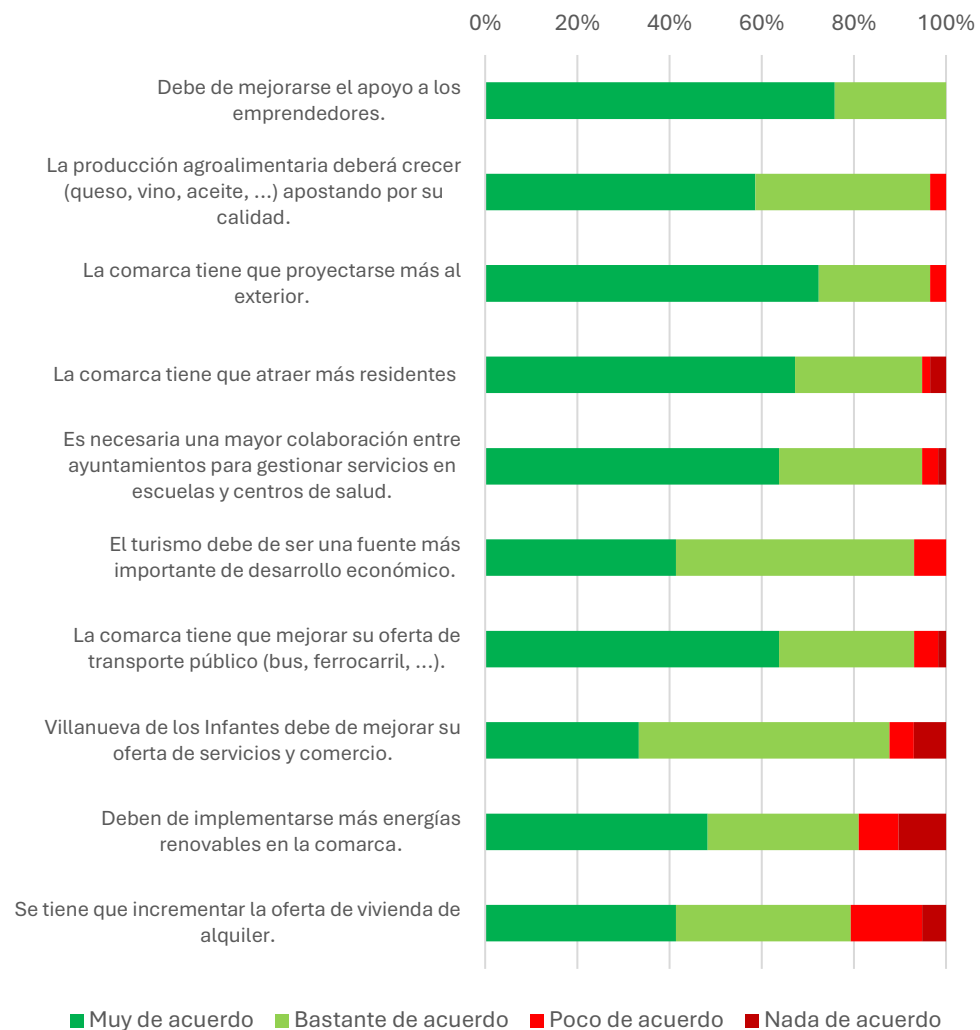

Estos resultados reflejan una visión relativamente compartida por parte de la ciudadanía sobre las prioridades estratégicas para el desarrollo de la comarca Tierras de Libertad.

La **población identifica la despoblación** como un reto crítico, por lo que apoya firmemente políticas para atraer nuevos residentes, mejorar el acceso a vivienda en alquiler y ampliar oportunidades laborales mediante el impulso al emprendimiento y a sectores estratégicos como el **agroalimentario de calidad y el turismo sostenible**.

Se percibe una necesidad urgente de **fortalecer el tejido económico local y dinamizar los centros urbanos, especialmente Villanueva de los Infantes**, para que ejerzan un papel estructurador del territorio.

Al mismo tiempo, se evidencia una fuerte preocupación por los **servicios públicos esenciales y transporte**, que se propone abordar mediante la cooperación entre ayuntamientos y la mejora de la movilidad colectiva.

La ciudadanía también demanda una mayor **proyección exterior del territorio** para combatir el aislamiento simbólico y geográfico.

Así como una apuesta decidida por la sostenibilidad a través de la implantación de **energías renovables**, aunque esta última aún genera ciertos recelos que deben gestionarse con participación y sensibilidad territorial.

Dentro de la encuesta, se realizó una actividad específicamente enfocada a jóvenes. La intención de enfocar encuestas a colectivos específicos menores de 16 años para identificar sus percepciones sobre la comarca.

La actividad fue dividida en dos secciones. La primera enfocada a la percepción general del territorio, refleja el agrado por el territorio, el paisaje, la percepción de identidad y arraigo junto a la buena calidad que este ofrece. Se destaca:

- Una valoración positiva del paisaje y el entorno natural.
- Una fuerte percepción de identidad y arraigo hacia la comarca.
- Consideración del territorio como un lugar de buena calidad de vida.

Gráfico 19. Resultados preguntas percepción general del territorio. Fuente: Elaboración propia

¿Qué opinión tienes de la comarca?

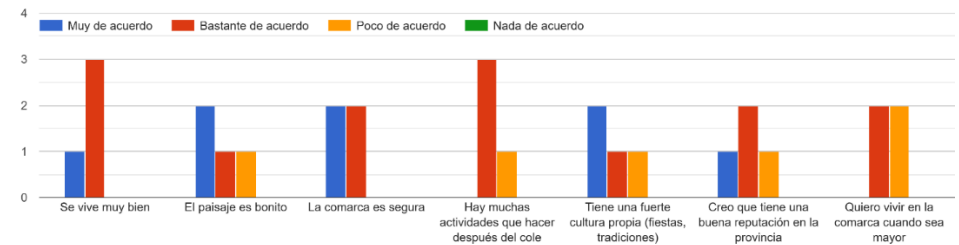

La segunda sección enfocada en los lugares y ámbitos en concreto que más les agrada y desagrada a los jóvenes, refleja una conexión con las tradiciones, fiestas y eventos de los municipios.

Gráfico 20. Qué gusta y qué no de la comarca Fuente: Elaboración propia

Lugares/ atractivos del territorio	Fiestas, eventos, campeonatos Turismo, cultura y arte
------------------------------------	--

	Paisaje y caminos naturales Parques, lugares deportivos Equipamientos (pabellón, plaza e iglesia) Almagro Villanueva de los Infantes Criptana Valdepeñas
Espacios menos agradables	Aceras y calles en mal estado Algunos equipamientos deficitarios

Aunque los datos son limitados, se intuye una fuerte conexión simbólica con las tradiciones y el entorno natural, junto a una preocupación por la calidad de ciertos equipamientos urbanos.

El bajo nivel de participación pone en cuestión la capacidad de generalizar estas conclusiones al conjunto de la juventud comarcal.

Entrevistas a expertos y representantes sectoriales.

Con la realización de entrevistas del diagnóstico estratégico de la Agenda Urbana y Rural entre distintos actores estratégicos en ámbitos socioeconómicos, del tejido empresarial, turismo, arte y cultura, se busca abordar una visión ampliada sobre la percepción del territorio y los desafíos que se enfrentan desde estas perspectivas. El guion

utilizado para el desarrollo de estas incluye una serie de preguntas estructuradas en varias secciones para obtener una visión integral sobre la situación del territorio y sus perspectivas futuras. En el Anexo 2 se presentan las respuestas obtenidas por cada uno de los representantes.

Tabla 18. Guion utilizado en las entrevistas con expertos y representantes sectoriales.
Fuente: Elaboración propia

Percepción general del territorio	Preguntas abiertas sobre la visión general de los entrevistados sobre el territorio. Se indaga si consideran que la comarca está en crecimiento, si ha mejorado en los últimos 20 años, si ofrece una buena calidad de vida para sus residentes y si les gusta la imagen que proyecta.
Valoración de diferentes aspectos del territorio	Valoración varios aspectos del territorio, utilizando una escala del 1 al 4, con el fin de identificar cómo perciben la situación actual. Las preguntas abarcan temas como el estado del territorio en términos de crisis o auge, el orden y la identidad del mismo, su sostenibilidad y el grado de implicación de la comunidad.
Opinión general sobre diferentes aspectos del territorio	Se tratan temas como el estado del turismo, las oportunidades en el sector agroalimentario, las energías renovables, las facilidades para emprendedores, y la calidad de servicios como la salud, la educación, el transporte y la vivienda. También se pregunta sobre la oferta comercial, la oferta de ocio, y sobre la percepción de la administración local en términos de agilidad y accesibilidad.
Visión y futuro	Conocimiento de proyectos o iniciativas prioritarias para mejorar el territorio, qué aspectos consideran más positivos y si existen referentes de inspiración o elementos del pasado que deberían recuperarse.

	Además, se busca conocer cómo ven el futuro de la comarca en los próximos años.
Actores clave	Reflexión sobre los actores involucrados en el desarrollo de la Agenda Urbana y Rural, incluyendo tanto el sector público como privado. Se mencionan diversas entidades como ayuntamientos, diputaciones, universidades, asociaciones empresariales, ecologistas, empresas y organizaciones sociales que tienen influencia o interés en la comarca

Se realizaron 13 entrevistas con los siguientes representantes sectoriales:

Tabla 19. Agentes entrevistas realizadas. Fuente: Elaboración propia

Representante	Entidad	Fecha realización
Gerente, responsable ejecutivo	Asociación Tierras de Libertad	15/01/2025
Presidente y Alcalde Puebla del Príncipe	Asociación Tierras de Libertad	15/01/2025
Vicepresidenta 2a. Área de Impulso Económico y Territorial a la Provincia y Reto Demográfico	Diputación de Ciudad Real	16/01/2025
Jefe de Servicio. Área de Desarrollo Rural, Turismo y Sostenibilidad	Diputación de Ciudad Real	16/01/2025
Representante	ASAJA	03/03/2025

Presidente Asociación juvenil, maestro	Agente Comarcal Futuralba	12/03/2025
Representante empresa agroalimentaria	Queserías Mendoza	07/03/2025
Representante empresa agroalimentaria	Finca La Granja	08/04/2025
Secretaria de la Asociación	Asociación para el desarrollo turístico del campo Montiel (TURINFA)	13/03/2025
Propietario hotel	Hotel La Caminera, Restaurante Retama	08/04/2025
Director de la Fundación	Dados Negros	21/03/2025
Representante museo	Casa-Museo de Quevedo	16/01/2025
Directora academia	La academia de Valdepeñas	21/03/2025

Visión General del Territorio

- Alta diversidad interna del territorio, tanto en términos de dinamismo económico como de capital social y capacidad institucional.
- A pesar de contar con recursos naturales, culturales y productivos valiosos, la falta de cohesión territorial y estratégica impide una visión compartida de futuro.
- Percepción predominante de un estancamiento estructural, especialmente en los municipios más pequeños, donde se

combinan la despoblación, la falta de inversión pública y el desinterés por parte de la población joven.

- Pocos núcleos como Villanueva de los Infantes o Santa Cruz de Mudela presentan indicios de proactividad y capacidad para capitalizar su patrimonio o para acoger proyectos económicos estructurantes.

Actividades económicas y productivas

- El tejido económico comarcal se sustenta esencialmente en la agricultura, a menudo condicionada por subvenciones mal orientadas que no incentivan ni la innovación ni la creación de empleo.
- La ganadería prácticamente ha desaparecido, lo cual ha reducido la diversificación productiva y la conexión con industrias asociadas.
- El turismo se considera residual en la mayoría de la comarca, con excepciones puntuales. Con baja estructuración, escasa implicación de la población local y la inexistencia de una marca territorial fuerte. Además, se detecta la falta de productos turísticos diferenciados que generen pernoctación y valor añadido.
- Algunas iniciativas como catas en viñedos, visitas a queserías o centros de arte contemporáneo demuestran que es posible activar el territorio con enfoques innovadores, pero estas experiencias no están suficientemente conectadas ni respaldadas.

- Ausencia de mentalidad proactiva o emprendedora entre los jóvenes, muchas veces alimentada por una cultura del subsidio y la escasa conexión entre formación, empresa y desarrollo local.

Servicios y calidad de vida

- La sanidad, educación y conectividad digital tienen una calidad aceptable, pero algunas infraestructuras están infrautilizadas o en proceso de reducción por la pérdida demográfica.
- Debido a la fuerte migración de jóvenes y familias, lo que ha llevado a cierres de centros escolares, pérdida de frecuencias de transporte público y reducción de la vida comunitaria.
- La vivienda no es un problema desde el punto de vista de la oferta, pero sí desde el atractivo y la habitabilidad. Las viviendas antiguas y la percepción de escasa calidad urbana alejan a los potenciales nuevos pobladores.
- La educación que está bien dotada, no se articula con una estrategia de desarrollo territorial que permita formar nuevas competencias como idiomas, digitalización o gestión agroindustrial.

Gobernanza y administración pública

- Distancia significativa entre las iniciativas institucionales y la realidad cotidiana del territorio. La administración es vista, por muchos actores locales, como un ente burocrático, poco flexible y con escasa capacidad de respuesta.

- La mayoría de las entrevistas coinciden en la necesidad de reducir la burocracia y facilitar la iniciativa privada, más allá de las ayudas económicas.
- Se destaca que la falta de una gobernanza comarcal articulada impide crear economías de escala, redes colaborativas o una marca territorial potente. El caso de Tierras de Libertad aparece como poco aprovechado en su potencial estratégico.

FORMATO	Presencial. Ayuntamiento Villanueva de la Fuente
ASISTENTES	Representación administración: alcalde Puebla del Príncipe, alcaldesa Villanueva de los Infantes, alcalde Almuradiel, concejal de Cózar, alcalde Santa Cruz de Mudela, alcalde Torrenueva, alcalde Villanueva de la Fuente, concejal Villanueva de la Fuente, director Asociación Tierras de Libertad

Encuentro alcaldes de Tierras de Libertad.

En el marco del proceso del diagnóstico participativo se celebró una sesión de trabajo en el ayuntamiento de Villanueva de la Fuente, el 27 de marzo, con la finalidad de identificar problemáticas, reconocer fortalezas propias del territorio y recoger iniciativas e intereses desde las diferentes perspectivas de los municipios.

La reunión contó con la participación de representantes políticos del territorio, evidenciando el compromiso local y territorial por revertir las dinámicas de despoblación, abandono institucional y pérdida de oportunidades que afectan la comarca. En el Anexo 3 se detalla el desarrollo de la jornada-

Tabla 20. Información sobre el encuentro con alcaldes. Fuente: Elaboración propia

FECHA	27/03/25
HORA DE INICIO	16:30
HORA DE FINALIZACIÓN	19:00

La metodología de la sesión estuvo estructurada en varias fases que permitieron un enfoque participativo y reflexivo, dirigido a la identificación de las principales problemáticas actuales y la generación de propuestas concretas para la mejora de la situación de la comarca de Tierras de Libertad.

La sesión comenzó con una intervención del presidente de la Asociación, bienvenida y contextualización del objetivo del encuentro en el marco del desarrollo de la Agenda Territorial para la comarca. Luego el equipo consultor presentó brevemente el enfoque metodológico y la estructura de la jornada, preparando la dinámica de trabajo.

El primer ejercicio colectivo consistió en la identificación de debilidades y problemáticas que afectan al territorio, desde una perspectiva local como comarcal. Esta actividad fue desarrollada a través de una reflexión compartida, lo que permitió abrir un espacio de diálogo entre los participantes sobre la situación actual de los municipios. Durante este proceso, se abordaron de manera transversal aspectos sociales, económicos, ambientales, institucionales y demográficos. Las aportaciones del grupo generaron un debate dinámico en el que se contrastaron diferentes visiones y se profundizó en las causas estructurales de los retos más relevantes que enfrenta la comarca.

Posteriormente, la jornada avanzó hacia una segunda fase dedicada a la formulación de propuestas y estrategias de mejora. Donde se identificaron oportunidades de actuación tanto desde la administración pública como desde la ciudadanía organizada, con el objetivo de revertir las dinámicas de despoblación, mejorar los servicios, dinamizar la economía local y reforzar la cohesión territorial. La sesión concluyó con un ejercicio de reconocimiento y puesta en común de las actividades emblemáticas de cada municipio. Este ejercicio tuvo la finalidad de visibilizar las fortalezas existentes en el territorio, reforzando el sentido de identidad comarcal y las alianzas territoriales. Además, permitió destacar los recursos culturales, patrimoniales y sociales que pueden ser utilizados como base para futuras estrategias de promoción y desarrollo integral de la comarca de Tierras de Libertad.

Figura 54. Matriz debilidades y oportunidades en el territorio. Fuente: Elaboración propia

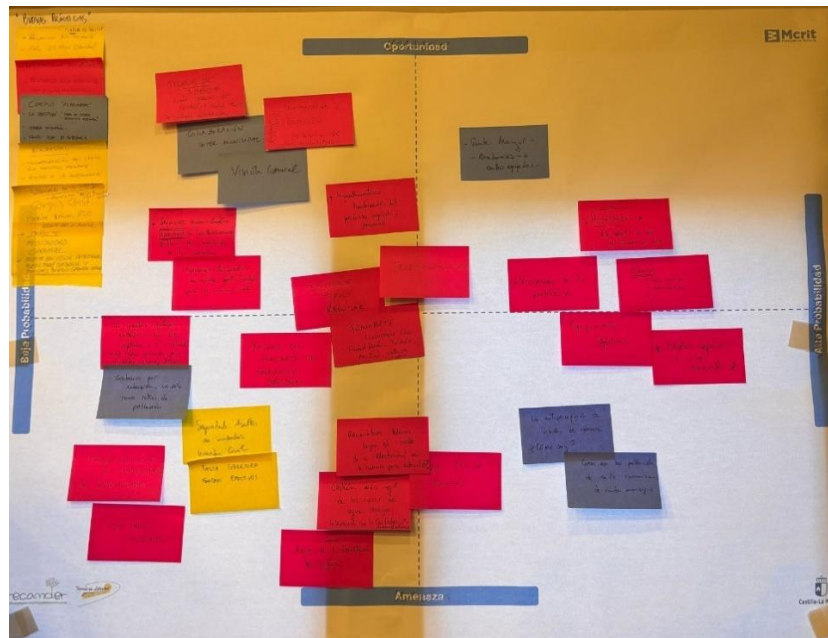

- **Gobernanza y administración local:** dificultad de acceso a concesiones industriales y licencias agrícolas debido a la burocracia y la falta de recursos administrativos en los pequeños municipios. La rotación frecuente de funcionarios también es un problema. Además de la falta de coordinación entre administraciones locales, lo que limita el aprovechamiento del potencial del territorio.
- **Recursos naturales y sostenibilidad:** escasez de agua que limita el desarrollo agroindustrial. Discusión sobre el potencial de las Tierras Raras y las energías renovables (solar y eólica) como fuentes de ingresos para los municipios.
- **Economía, empleo y desarrollo productivo:** falta de transformación local de productos, como el aceite, lo que impide el desarrollo económico. Se planteó la necesidad de industrializar el campo para atraer a los jóvenes, ya que muchas localidades están perdiendo comercios.
- **Vivienda y regeneración urbana:** alto número de viviendas vacías y en mal estado, lo que podría convertirse en una oportunidad para la rehabilitación. También se identificó la falta de suelo urbanizable como un obstáculo.
- **Servicios públicos y bienestar social:** falta de centros de especialidades médicas y la necesidad de mejorar las actividades extraescolares fueron algunos de los temas tratados. Se valoró positivamente la presencia de residencias de mayores.
- **Seguridad:** alerta sobre el aumento de robos y la falta de presencia policial en algunos municipios, lo que crea una sensación de inseguridad.
- **Transporte y conectividad:** necesidad de mejorar la conectividad interna y externa de la comarca, incluyendo la construcción de una vía rápida hacia la autovía y la recuperación de una línea de transporte público regular.

AGENDA DE DESARROLLO URBANO Y RURAL CASTILLA-LA MANCHA



- **Deporte y actividades culturales:** falta de perspectivas laborales y vitales llevó a proponer incentivar el deporte juvenil y promocionar las fiestas y actividades locales, como la Feria del Emigrante y el carnaval de Santa Cruz de Mudela.
- **Turismo y patrimonio:** potencial turístico de elementos como el linco ibérico, el campo de golf de Torrenueva y las fiestas locales. Sin embargo, se identificó la falta de personal cualificado en hostelería como un obstáculo para el desarrollo turístico.



Figura 55. Sesión con alcaldes. Identificación debilidades y fortalezas. Fuente: Elaboración propia, jornada 23 de marzo de 2025



Conclusiones

Síntesis de Tendencias y Objetivos de la ADUR

El objetivo de definir una visión compartida e integrada del territorio de Tierras de Libertad precisa criterios en el marco estratégico para el desarrollo articulado del planeamiento vigente y futuro. Se presenta a continuación la tendencia y visión futura del territorio en diferentes ámbitos.

	TENDENCIA OBSERVADA	OBJETIVOS DE ENDEREZAMIENTO DE LA TENDENCIA
DEMOGRAFÍA	- -	+
	<p>Decrecimiento poblacional. Desde 2014 la población se ha reducido un 7,38%, 4.873 habitantes menos que hace casi una década. Descenso del 41% desde 1960 y 10% desde 2007. Densidad baja. 17,4 Hab/ km2.</p> <p>Distribución desigual. Municipios como Valdepeñas son significativamente grandes y poblados (30.210 habitantes), mientras que otros como Alcubillas, Almedina, Fuenllana, Puebla del Príncipe, Santa Cruz de los Cáñamos y Terrinches tienen menos de 900 residentes.</p> <p>Valdepeñas, cabeza de territorio. Único municipio que no pierde población. Incremento de un 6% desde 2007 y un 18% desde 1960. También tiene mayor tasa de inmigración que otros municipios del ámbito.</p> <p>Población estacional, jornaleros. Movimiento de la población vinculada a las épocas de cosecha productiva.</p>	<p>Estancamiento población a 5-10 años vista e incremento sectores juventud a 10-15 años vista.</p> <p><i>Objetivo de crecimiento a 20 años (POM Valdepeñas 2022), alcanzar 45.000 habitantes para 2040 (+50%). Tiene que ser un incremento que provenga del exterior, evitando agravar procesos de vaciado de la comarca.</i></p> <p><i>Beneficios por vivir en el medio rural. 1.600 familias en Castilla-La Mancha beneficiadas (exenciones fiscales) por mudarse al medio rural. 2 millones de euros destinados a políticas contra la despoblación. La Junta prevé revisar la Estrategia de Despoblación para ajustar medidas que favorezcan el asentamiento de población.</i></p>
ENVEJECIMIENTO	+ + +	-

	<p>Población mayor de 65. 29,5% >64 y el 7,49 % >80. Hay 9 municipios con 30% >65. Fuenllana tiene 48% de >64</p> <p>Índice de envejecimiento (>65 / 15-64) se mantiene en 22,32%. Más para mujeres: 25,1% de mujeres y 19,5% hombres.</p> <p>Predomina el modo general de envejecimiento con una media de edad de 45,4 años</p>	<p>Capitalización de las economías de la tercera edad</p> <p>Áreas de negocio derivadas de las necesidades del mayor envejecimiento de la población rural, implicaciones prestación de servicios sociosanitarios y asistenciales.</p> <p>En la comarca existen 12 residencias para adultos. Algunos pueblos tienen servicio de preparación de comida a domicilio para personas dependientes.</p>
	+	-
DESEQUILIBRIO TERRITORIAL	<p>Territorio disperso. Municipios dispersos y relativamente distantes entre ellos en km. Poblaciones relativamente grandes</p> <p>Gran diferencia entre comarcas. Al oeste se desarrolla más el nivel empresarial y urbano (proximidad Valdepeñas y eje de la A4), hacia el este se va dispersando y se centran las cooperativas agrarias que mantienen la economía en los pueblos.</p> <p>Ausencia de relevo generacional en las actividades económicas, sobre todo comercio. Poblaciones reducidas que no superan los 5.000 habitantes.</p>	<p>Se reduce el “Gap” entre municipios del oeste y municipios del este. Recuperación de los municipios más rurales</p> <p>Combatir la despoblación para atraer jóvenes y asegurar el relevo generacional.</p>
	-	+ + +
COMERCIO	<p>Comercio envejecido y falta de relevo generacional. Perdida de establecimientos, tiendas y actividades tradicionales como panaderías o productos de materia prima. Alta cantidad de locales cerrados los fines de semana que no favorecen el turismo, venta y producción de bienes tradicionales.</p>	<p>Rejuvenecimiento del comercio. Atracción de actividades comerciales que garanticen servicio básico (alimentación, pan, cafeterías...)</p>
ECONOMÍA	=	+ +

Ligado al sector primario. 39% del empleo ligado a la agricultura, viñedos y olivar.

Baja diversificación. Problemas para diversificar la economía y escasez de alternativas para la generación de empleo joven.

11,39% población desempleada. Donde la tasa femenina de 15,96% duplica la masculina 7,07%.

Decrece un 35% el paro en la población en los últimos 10 años, registrando 3.853 parados en 2024 (SEPE, 2024). Dominado por la población femenina 3 de cada 4 mujeres, y la población mayor de 44 años.

Cae la población con edad de trabajo (empresadora 15<64 años)

Poca infraestructura de apoyo al emprendedor, servicios técnicos, espacios de coworking, cobertura de fibra óptica, ...

Alto apoyo de la Diputación a nuevos autónomos, priorizado proyectos en zonas despobladas además de desarrollo de actuaciones y formaciones. Subvenciones para emprendedores y empresas. Destinadas a iniciar, ampliar o modernizar negocios y apoyo a autónomos con actuaciones y formaciones (Programa Diputación y Cámara de Comercio).

Apoyo reforzado a los emprendedores que tengan proyectos que sumen a la estrategia comarcal. Desarrollar el potencial endógeno

Fomento al emprendimiento y el autoempleo, con foco en colectivos jóvenes y mujeres. Impulsando sectores económicos sociales, servicios de proximidad y cuidados.

Fomentar diversificación económica aprovechando activos turísticos y agroalimentarios.

Programas como 'Mi Primer Empleo', apoya jóvenes locales con las actividades y cursos. Proyectos Monitor/ Dinamizador Juvenil.

Ayudas y subvenciones para emprendedores y empresas en 20 localidades (Programa Leader).

+

+++

AGROALIMENTARIO

Gran producción de vino. Enfocando su producción en el mercado nacional (90%) y en la exportación (10%). Valdepeñas Denominación de Origen. Involucra a 10 municipios del territorio, agrupa 70 bodegas principalmente en Valdepeñas. Algunas Bodegas son las Estrellas, Félix Solís Avantis, Navarro López, Miguel Calatayud y Arúspide.

Reconocimiento a la producción de Queso Manchego con D.O.P. Premios Gran Selección y World Cheese Awards a la finca Las Tercera (Torre de Juan Abad), World Cheese Award Gold a La Merced (Villanueva de los Infantes) y World Cheese Award Gold a Queso el Señorío (Villahermosa).

Incremento de actividades de transformación y la marca de calidad del Campo de Montiel

El sector primario ha sido tradicionalmente el sector tractor de la economía y parece continuar la tendencia

Promoción y desarrollo de la comercialización de productos agrícolas. Más industria agroalimentaria, con mayor capacidad de ventas en el mercado nacional e internacional

		<p>Producción de aceite. Más del 30% de aceite producción en Campo de Montiel de Castilla-La Mancha.</p>
	+	+ +
TURISMO		<p>Turismo crece. Un 50% en los últimos 7 años (2015 – 2022), pero es todavía una actividad pequeña en la Comarca (35.000 visitantes en 2024).</p> <p>Alojamiento rural mayor porcentaje de la demanda (406 plazas), seguido por hoteles (1.000 plazas), apartamentos y campings.</p> <p>Turismo activo y cultural, principal generador de turismo, vinculado a actividades deportivas, rutas naturales y culturales. Camino de Quijote (años 2000, no han acabado de cuajar). Activos vinculados a Quevedo. Núcleo patrimonial de Infantes. Experiencias artes avanzadas (Fundación Dados Negros, Silos de Villanueva de los Infantes, ...)</p> <p>Desarrollo turístico en nichos de lujo o turismo de “experiencia”: 2 restaurantes estrella Michelin (Torrenueva y Torre de Juan Abad), hoteles boutique, club de campo (Villanueva de los Infantes), Hotel La Caminera (Valdepeñas), Campo de Golf (Torrenueva).</p> <p>Ayudas a la actividad turística. Proyectos de promoción a productos locales (1.055.000 € en subvenciones, programa LEADER); subvenciones a nuevos establecimientos turísticos (Diputación Ciudad Real); apoyo proyectos turismo activo e impulso eficiencia energética (Gobierno Castilla-La Mancha); Planes de Sostenibilidad Turística (Diputación Ciudad Real).</p>
		<p>Generación de un producto turístico Campo de Montiel para visitas de fin de semana (alcanzar el mercado madrileño)</p> <p><i>Promoción de la oferta comercial en el territorio no solo en horario de fin de semana.</i></p> <p><i>Nuevos establecimientos turísticos y reformas.</i></p> <p><i>Fortalecer el turismo activo. Promover el patrimonio natural, cultural y patrimonial de la comarca.</i></p> <p><i>Valdepeñas solicita ser declarado de interés turístico, convirtiéndose en el primer municipio de Ciudad Real en hacerlo (iniciativa de FITUR 2025).</i></p>
VIVIENDA	=	+
		<p>Elevada presencia de viviendas vacías. Oferta limitada de alquiler Los municipios pequeños concentran más vivienda vacía en municipios inferiores a 1.000 habitantes. Precio medio de venta 400 €/m², precio vivienda tipo en torno a</p>
		<p>Fomento del parque de viviendas asequibles para nuevos residentes</p>

	<p>50.000 € (municipios fuera de Valdepeñas). Muy poca oferta de alquiler, sin embargo, los precios de alquiler asequibles debido a la menor demanda.</p> <p>Desequilibrio entre compra y alquiler. 200 viviendas y propiedades en venta, pero no más de 10 en alquiler.</p> <p>Iniciativas municipales para la dinamización del mercado de la vivienda.</p>	<p>Gobierno de España promueve ayudas a rehabilitación de viviendas en áreas rurales y provincias afectadas por la despoblación.</p> <p>Ayudas a la rehabilitación para mejora de la eficiencia energética en primeras viviendas en municipios de menos de 5.000 habitantes.</p>
CAITALIDAD VVA. DE LOS INFANTES	-	+ + +
	<p>Ha perdido centralidad con respecto a Valdepeñas como centro de servicios y comercio. Buena oferta turística y cultural, interesante patrimonio, conserva su casco histórico, numerosas casas señoriales, iglesias y conventos.</p> <p>Pierde población (-18% desde 2007). Es el segundo municipio con mayor población en el territorio (5.030 habitantes).</p> <p>Tiene suelo disponible para actividades industriales.</p>	<p>Fortalecimiento de la centralidad de Villanueva de los Infantes.</p> <p>Ubicación central estratégica como locomotor de todo el territorio.</p> <p>Turismo. Sede de concursos, celebraciones, fiestas y premiaciones. “Capital del Vino”</p> <p>Catalogada en los “Pueblos más bonitos de España”</p>
INFRAESTRUCTURA DE TRANSPORTE	+	+ +
	<p>Distancia relativamente significativa a la capital provincial. La mayoría de los municipios están a 1h de Ciudad Real.</p> <p>Transporte Sensible a la Demanda. Oferta completa en periodos de tiempo no cubiertos por líneas regulares.</p>	<p>Perfeccionamiento de servicios a la demanda</p> <p>Proyecto de autovía a Valdepeñas</p> <p><i>Servicio de transporte urbano eléctrico.</i></p> <p><i>Intención expansión red Transporte Sensible a la Demanda</i></p>
CENTROS EDUCATIVOS Y DE SALUD	+ + +	+
	<p>Alta dotación de equipamientos</p> <p>Nodos de salud. Se articulan por la zona de manera homogénea, ubicados poblaciones mayores y que actúan como nodos de salud,</p>	<p>Promoción y fortalecimiento de las sinergias entre municipios.</p> <p>Modelos de gestión económica que garanticen la sostenibilidad de los equipamientos.</p>

	<p>El 90% del territorio está cubierto por equipamientos sanitarios, Los médicos están disponibles las 24 horas.</p> <p>Centros educativos distribuidos en 17 de los 20 municipios. Valdepeñas centralidad de servicios, la mayoría de los centros educativos ubicados y el único Hospital de la zona (Hospital General de Valdepeñas). Baja cantidad de población infantil, que dificulta la prestación del servicio educativo de calidad y está promoviendo el cierre de centros.</p>	<p>Estrategia en red. potencialización de actividades educativas y deportivas comarcales que unifiquen los centros y los municipios, reduciendo a su vez los desplazamientos y la ubicación de los niños.</p>
	+	+ +
DIGITALIZACIÓN	<p>Incremento de las TIC. Debido al número de personas con teletrabajo, el gobierno ha ido dotando la región para garantizar la accesibilidad a internet.</p> <p>Puntos PID (Punto de Inclusión Digital) en cada municipio. Asesoramiento para gestionar trámites, certificaciones o cualquier servicio administrativo desde la Diputación de Ciudad Real.</p> <p>Buena cobertura de fibra óptica. El 86,8% de las personas de la Región cuentan con conexión a internet (2019).</p> <p>Desigualdad cobertura 5G. Sólo 11 de los 20 municipios poseen una buena conexión que supera un 90% de cobertura 5G</p>	<p>Mejoras en las competencias digitales esenciales en las comarcas. Mejora de la cobertura de las infraestructuras</p>
	+	+ +
RECURSOS NATURALES	<p>Inversión regional a la sostenibilidad. Plan de transición verde y sostenible, la mejora de la eficiencia energética, la transición digital y la competitividad.</p> <p>Inversión para mejora de centros educativos con iniciativas de eficiencia energética. Algunos como el Centro de Educación Especial de Valdepeñas recibe inversión para mejorar su climatización.</p>	<p>Exploración de nuevas fuentes como oportunidad</p> <p><i>Plan 'Por una economía baja en carbono', Valdepeñas. Instalación de 1.000 paneles solares en 4 edificios municipales.</i></p> <p><i>Proyecto de autoconsumo solar en edificios municipales en Montiel</i></p>

	<p>Iniciativas de reducción consumo energético, ahorros en edificios públicos y proyectos de autoconsumo solar.</p> <p>No a la explotación. Movimiento ciudadano contra estudio de explotación minera de tierras raras. (Plataforma “Sí a la Tierra”).</p>	
CULTURA E IDENTIDAD	-	+ + +
	<p>Pérdida de identidad. La población mantiene una visión pesimista del territorio.</p> <p>Conservación de fiestas y tradiciones de la identidad manchega, actos religiosos, celebración de cosechas y eventos históricos.</p> <p>Tradición fuerte vinculada con el Quijote y su pasado histórico, valor paisajístico.</p> <p>Referentes identitarios en la cultura popular y la literatura como Francisco de Quevedo y Don Quijote.</p>	<p>Fortalecimiento del sentimiento comarcal. Mejora del entendimiento del territorio creando apropiación de comarca.</p> <p><i>Valdepeñas se ha situado entre las ciudades más seguras de España, Ministerio del Interior (indicadores criminalidad 2024)</i></p>
SEGURIDAD	-	+
	<p>Territorio muy extenso y poco poblado</p> <p>Percepción baja de agentes en las dotaciones resultantes</p>	<p>Mejora de la sensación de seguridad, también en el ámbito rural</p>
GOBERNANZA	=	+
	<p>Gran capacidad de captación de fondos europeos</p> <p>Niveles de burocracia altos para concesiones de empresas en el territorio, accesibilidad, y nuevos agricultores.</p> <p>Normativa estatal aplicada para ayuntamientos pequeños</p>	<p>Mayor coordinación comarcal para inversiones estratégicas.</p> <p>Avanzar hacia modelos de gobernanza y estructura comarcal. Incrementar la agilidad administrativa</p>

Conclusiones

Territorio afectado por una triple vulnerabilidad: demográfica (envejecimiento y regresión), **estructural** (relacionamiento y cooperación Intermunicipal) y **funcional** (movilidad, conectividad). La comarca de Tierras de Libertad afronta un declive demográfico pronunciado, intensificado por la fragmentación territorial, el agotamiento del tejido productivo y una disfuncionalidad estructural entre oferta de servicios y demanda real. Esta triple vulnerabilidad se manifiesta en la baja densidad poblacional (16,5 hab/km²), el envejecimiento (media de edad: 45,4 años) y la pérdida de atractivo para el asentamiento poblacional, especialmente joven. El territorio no solo está perdiendo población, sino también capacidad funcional y cohesión territorial.

Dualidad comarcal latente y creciente: desigualdades entre Campo de Montiel (hinterland agrario) y **Campo de Calatrava** (eje A4 industrial y comercial). El análisis evidencia una fractura interna creciente: los (4) municipios de Campo de Calatrava, más próximo a Ciudad Real y con mayores servicios (incluyendo Valdepeñas), presentan una economía diversificada y mejor conectividad. En contraste, los municipios (16) en el Campo de Montiel sufren un mayor aislamiento, baja diversificación en sus actividades económicas y menor dinamismo institucional. Esta asimetría genera desequilibrios de inversión, oportunidades laborales y gobernanza

que pueden ampliar la brecha si no se corrigen con políticas redistributivas y de cooperación comarcal.

Modelo económico predominantemente en el sector primario, poco resiliente y con baja innovación. El tejido económico depende principalmente de la agricultura tradicional que se transforma poco, incorpora escaso valor añadido y tecnologías. Por otro lado, la ganadería, casi desaparecida, evidencia la pérdida de diversidad productiva. El sector agroalimentario (vino, queso, aceite) tiene un alto potencial, pero falta una estrategia de diferenciación y posicionamiento territorial. Además, la dependencia de subvenciones mal orientadas ha generado efectos adversos sobre el emprendimiento local y la innovación.

Economía rural estancada con bajo subsidio, sin relevo generacional. En el documento se presentan múltiples testimonios sobre la falta de emprendimiento joven, desafección hacia la actividad agrícola y una estructura socioeconómica mantenida por empleo público, bolsas municipales o subsidios, que desincentivan la creación de proyectos autónomos. A esto se suma la desconexión entre la formación educativa y necesidades del territorio, limitando la incorporación de jóvenes cualificados a sectores emergentes como el turismo experiencial, la transformación agroalimentaria o la bioeconomía.

Turismo con alto potencial, pero todavía sin una estrategia estructurante ni marca territorial. Pese al crecimiento del turismo (50% en la última década), éste es un ámbito aún residual, poco estructurado, de bajo impacto económico y con baja percepción económica a largo plazo por la población. Cabe resaltar que existen casos puntuales como Valdepeñas, Villanueva de los Infantes o el área de la Riudera que enfocan este interés potencial. Es de resaltar que falta una marca comarcal fuerte, coordinación de actores turísticos, profesionalización de servicios, diversificación de productos y generación de pernoctaciones. Las iniciativas existentes (cultura, gastronomía, naturaleza, eventos) no se integran en una oferta territorial cohesionada, perdiendo capacidad de atracción y retención.

Existencia de infraestructuras aceptables, pero con cuellos de botella en accesibilidad y movilidad estructural. Aunque se dispone de una buena red de carreteras y se ha implementado el Transporte Sensible a la Demanda, persisten graves problemas de conectividad territorial, con municipios a más de 100 km de Ciudad Real o a más de una hora de la autovía. La escasa frecuencia de transporte público y la ausencia de infraestructura ferroviaria competitiva limitan la movilidad de personas y mercancías. Estas carencias condicionan el acceso a servicios, el desarrollo empresarial y la capacidad de atracción de nuevos residentes.

Oferta de vivienda abundante pero desalineada con las demandas actuales. El territorio cuenta con una alta proporción de viviendas vacías y precios asequibles, pero el parque inmobiliario no responde a los estándares de habitabilidad y atractivo necesarios para atraer nuevos pobladores. La oferta de alquiler es casi inexistente, la rehabilitación está estancada y falta una política comarcal de vivienda que articule regeneración urbana, atracción de nuevos residentes y usos turísticos sostenibles.

Desajuste entre dotación de equipamientos y su sostenibilidad funcional. La comarca tiene una buena dotación de servicios educativos, sanitarios y culturales, especialmente en núcleos mayores como Valdepeñas o Villanueva de los Infantes. Sin embargo, la baja densidad poblacional y el envejecimiento dificultan su sostenibilidad a largo plazo. La presión para cerrar escuelas o reducir sus servicios de salud está incrementando, afectando la percepción de calidad de vida. Por lo que es necesario diseñar modelos de gestión intermunicipal en red que garanticen la continuidad y optimización de estos equipamientos.

Gobernanza fragmentada, débil cultura participativa y escasa articulación territorial. La planificación y ejecución de políticas públicas se ve limitada por una gobernanza dividida, sin coordinación supramunicipal estable ni visión compartida del desarrollo. El proceso participativo, ha tenido una baja representación cuantitativa y territorial en diferentes procesos, lo que refleja una

escasa cultura de implicación ciudadana. La propuesta de mancomunidad comarcal como estrategia y oportunidad surge como una necesidad urgente para articular economías de escala, posicionamiento institucional y cohesión territorial.

Fuertes oportunidades en transición ecológica, digitalización y economía del cuidado. El territorio tiene importantes activos estratégicos para activar nuevos modelos de desarrollo como la (i) bioeconomía y energías renovables: biomasa, autoconsumo solar, tierras raras (en debate); (ii) turismo experiencial y cultural: catas, arte contemporáneo, fiestas tradicionales, turismo literario; (iii) digitalización: alta cobertura de fibra óptica y mejora de competencias digitales, claves para atraer nómadas digitales y fijar población joven. (iv) economía plateada: el envejecimiento puede convertirse en motor de nuevos servicios de atención, salud y bienestar, especialmente si se conecta con empleo femenino y cuidado local.

Necesidad de una visión comarcal compartida y liderazgo territorial efectivo. El desarrollo de la Agenda Urbana y Rural debe ser una oportunidad para superar los enfoques locales aislados y avanzar hacia una visión comarcal unificada, basada en el reconocimiento del potencial colectivo, el aprovechamiento de recursos compartidos y el impulso de proyectos estratégicos concertados. Esto exige a su vez un liderazgo institucional fuerte (GDR, municipios cabecera, actores privados); planes de acción con

financiación clara y mecanismos de seguimiento y alianzas entre actores diversos: ayuntamientos, cooperativas, empresas, centros educativos, ciudadanía.



5 fracasos significativos

Pérdida de actividades primarias y ruptura de la cadena de valor agroalimentaria. El territorio ha experimentado una desaparición progresiva de actividades económicas tradicionales, especialmente la ganadería vinculada a la producción de queso con D.O.P, así como la apicultura, que fue en su momento una actividad destacada y complementaria. Este retroceso ha supuesto una ruptura de la cadena de valor agroalimentaria y una reducción significativa en la diversificación productiva del sector primario, consolidando una economía más frágil, dependiente y menos innovadora. Este fenómeno no ha sido compensado con nuevas actividades ni ha sido suficientemente abordado desde las políticas locales o regionales, lo que lo convierte en un fracaso estructural de adaptación y reconversión productiva.

Pérdida de identidad comarcal y desvertebración territorial. Pese a contar con una historia rica, referentes culturales de alcance nacional (El Quijote, Quevedo), un paisaje singular y recursos patrimoniales destacados, los municipios operan de forma fragmentada, con lógicas locales e incluso competitivas, y sin una visión conjunta de comarca como unidad funcional y estratégica. Este fracaso se manifiesta tanto en el plano simbólico (ausencia de relato común, falta de sentido de pertenencia) como en el institucional y operativo (débil cooperación intermunicipal, baja coordinación política y técnica, oportunidades desaprovechadas)

Deterioro de la percepción de seguridad, la vida en el medio rural se ha caracterizado por su tranquilidad, proximidad y baja conflictividad, lo cual ha constituido un activo intangible clave en la población que reside y en la población que busca atraer (personas mayores, familias jóvenes y nuevos perfiles como teletrabajadores o nómadas digitales). Sin embargo, en la comarca esta ventaja competitiva está en proceso de erosión, y no se ha gestionado adecuadamente el crecimiento de una percepción de inseguridad. En varios núcleos locales ha aumentado la percepción de inseguridad entre la población residente, deterioro que ocurre en paralelo a la pérdida de vitalidad urbana, al envejecimiento demográfico, al abandono de viviendas y calles, y al cierre de servicios locales.

Aplicación de ratios estándar no adaptadas a la realidad rural, la implantación de criterios de eficiencia y dimensionamiento de servicios (ratios) propios de entornos urbanos, donde hay densidad de población, centralidad y economías de escala, en territorios dispersos, poco poblados y con fuerte envejecimiento demográfico. En la comarca de Tierras de Libertad, esta lógica ha generado una exclusión de municipios del acceso a servicios esenciales, financiación, infraestructuras y políticas adaptadas, además de las dificultades de la gestión de recursos en las administraciones locales en financiación y planificación.

Bajo desarrollo de la Ruta del Quijote como eje vertebrador del turismo cultural, debido a que la ruta constituye uno de los recursos turísticos más potentes de Castilla-La Mancha, especialmente para la comarca de Campo de Montiel, que alberga múltiples referencias territoriales, literarias y patrimoniales asociadas a Cervantes, El Quijote y autores como Quevedo. Sin embargo, la planificación y gestión de esta ruta han sido discontinuas, fragmentadas y desarticuladas, perdiendo así su capacidad de convertirse en un producto turístico estructurante del territorio.

Bibliografía

Instituto Nacional de Estadística (INE). (2024). Estadísticas Experimentales.

Ministerio para la Transición Ecológica y el Reto Demográfico (MITERD). (2020). AdapteCCa.

Programa de Estudios ESPON. (2016). Indicadores y mapas de vulnerabilidad climática.

Programa de Estudios ESPON. (2022). Indicadores y mapas de capacidad adaptativa.

Ministerio de Educación, Formación Profesional y Deportes. (2024). Estadísticas educativas.

Atlas de Vulnerabilidad Urbana. (2011). Ministerio de Transportes, Movilidad y Agenda Urbana (MITMA).

Asociación Tierras de Libertad. (2024). Estrategia de Desarrollo Local 2023-2027.

Sistema de Información de Redes de seguimiento del estado e información hidrológica (MITECO). (2023).

Instituto Geográfico Nacional (IGN-RT). (2024). Cartografía vial.

Mapa de Cobertura Móvil 3G, 4G y 5G de España. (2024). Nperf.com.

Servicio Público de Empleo Estatal (SEPE). (2024). Estadísticas de empleo.

Plan Estratégico de la Política Agraria Común 2023-2027. (2023). Ministerio de Agricultura, Pesca y Alimentación.

Estrategia regional de infraestructura verde, conectividad y restauración ecológica de Castilla-La Mancha. (2025). Junta de Comunidades de Castilla-La Mancha.

Censo Agrario. (2020). Instituto Nacional de Estadística.

Mapa de Instalaciones eólicas por municipio. (2025). e-sios, Red Eléctrica de España (REE).

Dirección General de Carreteras. (2024). Datos de movilidad.

Acceso a Datos de Radiación Solar de España (ADRASE). (2024). CIEMAT.

Estrategia de la Inversión Territorial Integrada (ITI). (2020-2024). Junta de Comunidades de Castilla-La Mancha.

Visor del Banco de Datos de la Naturaleza. (2015). Ministerio para la Transición Ecológica.

Proyecto INTERREG SUDOE HITTS. (2024). Turismo regenerativo y patrimonio cultural.

